No. 8237. Shanghai. Sunday. July. 3. 1927. THE EASTERN TIMES Published every morning: including Sundays

時報

中華民國十六年
七月三日星期日
舊曆丁卯年六月初五日
今天四張售大洋三分
第八千二百三十七號

中華郵政特准掛號立券按照總包特別優益寄送之報紙

本館開設上海山東路望平街A字六號 電報掛號二五一一 電話營業部中央一一二 編輯部中央一二〇四

外埠寄報連郵費 ○中國境內 逐日寄全年十二元半年六元 ○日本境內 逐日寄全年十二元半年六元 ○歐美各國 全年二十四元半年十二元（報費先惠郵票九五）

廣告刊例 特等 登於新聞欄內之本外埠新聞每行四角五分每天 評前廣告 以二行起碼每日每行一元四角 二等長行 登於後幅頂通欄每日每行七角以三行起碼 三等短行 登於後幅通欄每日每行五角以十字起碼每字一分

今日本報第四張圖畫週刊 閱者注意

中國科學社編輯 科學 十二卷第一期

原子價的電子說……程延慶
近世物理中之電磁光浪說……嚴君適
留法個人研究錄……黎國昌
南京之飲水問題……王璡
太平洋沿岸所產之煤鐵與煤油……何致虔
創造的化學……沙玉彥

▲每月一冊二角半 全年連郵費三元

商務印書館啟

王天傑君鑒

[illegible]址無從投送如荷不棄望示我住址以便詳告 張啓

上海煤業公會爲煤捐特稅事通告

江蘇省煤類特稅局奉令七月一號起實行開徵煤類特稅每担六分合計每噸通用圓一元另另八釐惟關國家稅收凡我同業及各主顧均宜遵納又自七月一號以前凡已同業與各主顧及本外埠輪駁所煤訂有契約而尚未交貨之煤斤及門市另售者所有特稅歸買客遵照新章按噸担任而已納稅之煤斤如欲運往本省內地分銷遵照該特稅局所頒暫行簡章第六條辦理以分運單爲憑毋庸再納希各注意爲要未周知特此通告諸希公鑒

通海墾牧公司發息廣告

丙寅租息定陰曆六月十五日起發給一次本公司一在上海大生紡織公司事務所一去該股東會議中發息時將原給之股票息摺及第一次分田憑證交公司調換新股票息摺及佃地執照務希有少數未經調換望於本屆領息時照章換領免費束手爲禱盼此佈

國民革命軍第二十六軍淞滬戒嚴副司令部啟事

查本軍各部隊駐防滬上擔任閘北及吳淞一帶戒嚴事宜稽查奸宄維護地方早爲各界人士所共悉惟關於禁煙一項係歸淞滬違禁物品稽查處專責辦理不屬本軍範圍所有該處執行職務時需用兵力奉令由本軍酌撥協助並歸該處直接指揮故該處派出檢查員兵倘有在外私行騷擾不法等情可逕向該處報告聽候查辦現因外間不明眞相時有責言除布告外特此聲明並希各界諒察

中華歌舞大會在百星大戲院開會

袁寒雲先生 王漢倫女士 驚夢
楊耐梅女士 琴挑
戎伯銘先生 張光宇先生 虹霓關
黎明暉女士 大葡萄仙子
張振宇先生 王元龍先生 八蜡廟
節目繁多詳載戲目廣告欄內

大達大通輪船公司議訂增加水腳通告

[illegible] 大達 大通公司謹啟

啟秀女校招生

本校下學期高中初中小學各級及附屬幼稚園均有餘額有志肄業者可即來校報名八月念五日（即七月念八日）開學時考驗插班可也簡章函索須附郵票一分 校址上海北四川路東寶興路十八號 校長徐婉珊啟 629

麥倫書院招生

預科及初中一二三年高中一二年均有名額 報名自即日起每日上午九時至十一時星期日除外 考期第一次八月一號 簡章函索須知寄院 院址虹口兆豐路底 院長夏晉麟啟

中央軍事政治學校招考特種兵科入伍生通告

本校爲養成軍事政治專門人才起見招考騎砲工輜交通等特種兵科入伍生一千名入伍期滿升入本校各兵科肄業茲將簡章擇要如下 （一）資格 凡曾在普通高級中學校畢業或有與普通高級中學畢業同等程度並身體強壯而無嗜好及信仰三民主義者爲合格 （二）年齡 十八歲以上二十四歲以下 （三）川資 無論遠近來投考者一概自備 （四）報名地點 上海總司令部駐滬辦公處及南京本校（介紹書可向上海報名處及南京本校索取）（五）報名手續 報名時須繳最近四寸半身相片二張向上述地點報名呈繳介紹書及本人履歷 （六）考試地點 上海及南京本校 （七）考試課目 國文 政治 代數 幾何 三角 物理 化學 （八）檢驗體格 身體健全精神煥發者爲甲乙丙等合格丁等爲不及格凡不堪任事之聽力視力肺力握力肺量或有痔疾或傳染危險之疾病者 （九）報名日期 自即日起至八月十日止 （十）考試日期 自八月十五日開始 （十一）名額 概定一千名 607

上海證券物品交易所股份有限公司召集第十五次股東會公告

本所定於七月三十一日（即舊曆七月初三日）下午二時在本所市場開第十五次股東會 其入會證等件另行分送外凡我股東務希屆時到會爲盼股票過戶事業已照章停止合併聲明

理事長虞和德謹啟

上海華商紗布交易所股份有限公司召集第十二屆股東會公告

本公司定於十六年七月三十一日（即舊曆七月初三日）下午二時在愛多亞路八十號本所市場開第十二屆股東會議決事件並選舉理事監察人（選舉票等臨場發給）務希各股東準時蒞臨除查照六月終股東名簿分送通知外特此公告 再本公司股票自七月一日起暫行停止過戶至股東會終了日止

大凡預言家、當時必不能證其言、必至事過之後、方知其言之不謬、然平知其不謬、事已過去、悔亦無及矣、本會屢屢勸人、有志儲蓄者、當儲欵於可靠之機關、并列舉機關之可靠與不可靠、如何別分、如儲戶之多寡、（如本會已有七萬餘全會）保障儲欵之備金之有無、（如本會只有一千九百餘萬）獎金之發出之增加（如本會特獎一項已有三萬五千餘元頭二三四等獎各有卅五個照上月份獎金總數已達二十一萬餘元）無一不明白詳告、以分別無出種種眞實憑證者之不足爲可靠、然至今日、所自不可靠之儲蓄機關、清理者清理、危急者危急、始知本會前此之言、無一虛語也、此佈

諸章函索即寄 上海法租界愛多亞路十號 萬國儲蓄會啟

五洲大藥房夏季大廉價

總店四馬路 分店大鐵橋

家用良藥 香皂藥皂 時疫藥水 亞林臭水 醫療器械
衛生用品 化妝香皂 殺蚊盤香 鮮菓子露 原料藥品

三星期 六月二十日起 610

鮑振青特別啓事

敬啟者鄙人除担任本埠職務外對於其他中外報紙全無關係至於外國之報紙雜誌偶載鄙人之著作有鄙人正式署名者近有署名鮑旭郎鮑偉弟鮑劍橋之通信稿件見之於內外報上此並非鄙人之別名乃另有其人又非鄙人之親屬誠恐道途傳聞有誤故特登報聲明 神戶市東須磨村西町四 鮑振青謹啟

有正書局存貨大廉價

六月一日起所有名畫碑帖數百種大部海內名品今以存貨多寡分別廉價三折至八折不等機會不再明眼人幸勿交臂失之 再三希堂帖新縈七月底可以取書並將預約展期一個月此佈

本局主人年來家道遭遽久已無心營業去秋工人因欠工資罷工（事詳見各報）更欲停歇奈前因辦報虧折過巨將欲清宿逋計將局中存貨廉價一個月委託陸紹宗律師代爲辦理特此通告

陸紹宗律師受任有正書局常年法律顧問通告

本律師受任爲有正書局常年法律顧問現該書局定於本月二十九日起舉行存貨大廉價一個月嗣後關於該書局一切對外法律事務概由本律師担任辦理如有侵害妨礙該書局營業者本律師當即依律訴究特此通告 事務所白克路瑞家園西首留餘里電話中央九九四〇

王去病啓事

去病前次參加上海市民歡迎張溥泉同志大會籌備處係以旅歐中國國民黨歸國同志通訊處代表名義參加且旋即退席除此以外並未代表任何人列席有當日該會之簽到簿可證乃近查各報所載竟謂去病代表市黨部黃崇平出席實與當日事實不符特此聲明 627

上海特別市黨部化教育委員會啟事

凡託由本委員會保送入上海黨務訓練所肄業者希即於本日（三日）下午二時來上海特別市黨部三樓口試爲要 683

中國國民黨上海特別市黨部重要通告

本黨曾受共產黨陰謀篡竊而破壞統一的組織自清黨運動開始凡我忠實同志皆集中於一個組織下面絕無彼此可分且亦不復受任何陰謀之分化近閱報載有統一甯滬黨部之說上海特別市黨部明明統系於南京中央既統一矣復言統一是顯然有分裂本黨之企圖爲漸始之試探行動本市黨部視此爲有嚴重之形勢潛伏其中且負有事前制止之責爲此通告本市全體同志當下深刻的注意毋忽 673

中央政治會議上海臨時分會布告 第十九號

爲佈告事本會前以上海市政府成立在即曾於第三十六次會議議決於本月底結束所有未了事件概移交上海特別市市政府接辦經呈准中央政治會議在案茲遵於本日第三十八次會議議決

（一）本會所有案卷儘於本月七日以前趕辦結束關於上寶兩縣移交上海特別市市政府其他各件及印信等一律移送中央政治會議
（二）本會附設之上海教育委員會上海衛生委員會移交上海特別市市政府
（三）實業調查條例起草委員會移交中央法制局
（四）收回改組揚子江技術委員會及濬浦局委員會除業經呈請中央加委外關於改隸中央政治會議直接辦理
（五）上海市內各地方機關調查委員會應於本月四日前結束具報
（六）清查接收遊民模範工廠委員會移交勞働大學籌備處
（七）本會自通告日起一切公文概不受理

爲此除呈報中央並分別函知外仰各機關商民人等一體遵照此佈 中華民國十六年七月二日 675

中國國民黨上海特別市清黨委員會緊急通告

為通告事頃據密報武漢方面現有大批共產黨潛行來滬意圖勾結土匪擾亂革命後方即希 各軍警機關各級黨部暨全體同志共負偵查檢舉之責倘有發覺此項暴徒所在者可即向本會報告仰即一體知照特此通告

588

中國國民黨中央執行委員會組織部通令

組字第六號 為通令事查特別黨部組織通則第三條規定特別黨部之組織以具有職業別或產業別的性質經中央認為確有特別情形者為限是特別黨部之組織專為適應一種特殊情形其意甚明乃近查各地紛紛組織特別黨部特別區黨部致黨部組織系統為之紊亂為此通令所有特別黨部特別區黨部無論屬中央屬省或屬市其未曾中央核准者一律取銷如確有特別情形非普通黨部所能統馭訓練者須詳細開具理由呈請中央核辦俟有明令允准方許組織此令 各級黨部

618

對日經濟絕交大同盟委員會啟事

（一）本同盟委員會所派調查員劣貨人員皆帶有本同盟會調查證章或攜有本會調查科證明函件證章證函本會調查科備有式樣可資證明倘有冒名招搖在外索詐之徒請各界扭交警署自當從嚴法辦以儆效尤

（二）本會對於稟單登記查有未經注明地址者恐將來發生誤會請即日來會注明地址為要

671

警告私進日貨圖利的奸商

本會聯合民衆抵制日貨節經登報通告乃近據愛國同胞紛紛來會報告謂有不顧廉恥甘心破壞的奸商竟敢乘此機會暗與日人提攜大批購進日貨等云雖非盡屬確實要亦不為無因木籠具在應知警惕為再登報警告務望各奸商速加猛省若再不悟一經調查確實定當勝屬處置勿謂言之不預也並望報告諸君務須填寫住址具名蓋章以昭實在而專責成特此通告

上海各團體反對日本出兵來華運動委員會謹啟

562

進攻週刊 第九期 目次

一致起來反對日本帝國主義者的軍事行動（黃慎之）[illegible]運動的認識（高爾郁）[illegible]世界的燃燒的「火」（華林）對日經濟絕交與日貨抵抗議排貨（叔久來稿）鋼錐（十四）無逆不得（韶徵）又來污蔑全國人民的公敵了（韶徵）看他怎樣拿事實來證明（韶徵）提防一些手腳（韶徵）好一個寬洪大量的署長（蒸絲）奉軍打勝仗與賞金（蒸絲）世界上有兩種[illegible]做不得（蒸絲）對不起工部局的牛牛們（慎之）把公共租界交還我們如何（慎之）鳴砲歡迎外艦（慎之）香港快遊記（亦人）武漢逃亡記（二陳倉）鄉愁金 讀者之聲 於江共產黨的特色（蕊孫）（每價）每期大洋二分五厘三個月大洋二角五分全年大洋一元郵費在外 社址及總發行所上法界金神父路日暉里十八號 分售處本埠商務印書館中華書局泰東書局各大書坊外埠各省商務印書館及中華書局及各大書坊

上下千秋

◉注意最難

芬精投稿

一時之行動其精神貫注無私心不畏怯者類多能之惟時時注意不為人所欺不被人所賣非飽滿之精神堅忍之性質不能行之何則世事之失敗每乘人不注意之時苟時時注意則人無可乘之機而失敗少矣

夫不計成敗不得已之名詞也若果不計成敗者則所為何來為其欲成所以為之故其為之之時必具非成不可之想苟至不成而敗亦屬無法非真可存不計成敗之心也故時時注意為任事者決不可忽之一端亦為最難之一端

國內記載

◉馮玉祥抵孝感 方振武抵南陽改編馬部

◎某使館接鄭州無線電、馮軍陷（三十）日開到孝感、唐軍有（二十五）日已自漢開回湖南、解決武漢共黨、歸馮辦理（北京二日下午五時電）

◎華人消息、馮玉祥已抵孝感、（北京二日路透電）

◎方振武軍抵南陽、馬文德部改編為第四師、（漢口三十日下午[illegible]時電）

◉唐生智抵湘後之表示 范石生通電率師入湘

◎唐生智抵湘後、一面電馮玉祥、聲明與武漢政府無何等關係、一面彈壓各農會工會、頗受一般之歡迎、唐部下之湖南兵均離武漢歸鄉、地方官民預料不久湖南政治及其他將有大改革、童子軍已於二十八日解散、入隊時所發給之短棒、勒令繳還、并禁止除特別時外、不得穿制服、（長沙二十九日電）

◎革命軍第十六軍長范石生、於二十九日在平馬通電討伐湖南共黨、已率師入湘、（廣東三十日電）

◎長沙三十日來電云、省金庫券信用益失、本日跌至四八折、（東方社二日上海消息）

◉張繼田桐等到甯

◎張繼偕田桐周震麟今晨七時來甯（南京二日中央社電）

◎張靜江蔡元培褚輔臣均由滬來甯（南京二日下午十時電）

◎前次奉派往兗州濟南一帶之黃埔學生錢楚良、刻已返甯、見蔣總司令報告兗濟狀況、（南京二日下午十時電）

◉第十軍乘勝追擊

◎第十軍王天培部、奪獲敵軍河南山東號鐵甲車兩列、現由滕縣向鄒縣兗州追擊、（南京二日下午十時電）

◉湖北清黨委員會成立

◎鄂清黨委員會冬（二日）日開成立會、張知本主席、當場有夏斗寅軍長代表藍文蔚報告夏軍討共情形、（南京二日中央社電）

◉廣州搜捕共黨續聞 鄧世增就廣屬警備司令

◎軍警連日繼續拘捕共黨、前後共獲一百零五人、均解南石頭收押、定冬（二日）日提訊、（香港二日下午七時電）

◎鄧世增冬（二日）日正式就廣屬警備司令職、（香港二日下午七時電）

◎李承翼東（一日）夕由滬抵港、（香港二日下午七時電）

◉閩省征收房租兩月

◎財部來電、飭辦徵收房租兩月充助北伐軍費、（福州一日下午七時電）

◎省政府委員定江（三日）日就職、張羣定歌（五日）日回甯、（福州一日下午七時電）

◉奉軍分防德州察哈爾 張學良由津回京

◎奉張令十一軍劉偉、明日全部開赴德州、（北京一日下午七時電）

◎奉軍部汝廉今早帶衛隊一連、由保定赴津浦線、（北京二日下午五時電）

◎奉張昨調熱軍三路向察哈爾增防（北京二日下午五時電）

◎張學良昨晚八時由津回京、（北京二日下午五時電）

◎魯軍擬在界河防禦南軍、已集中五師主力軍隊於兗州、孫傳芳復從濰縣高密急派四師赴津浦正面往援、一星期後、南北兩軍將開始大決戰、（濟南一日電通電）

◎開到濟南之孫軍二萬、由津浦鐵路運往泰安兗州一帶、孫將全軍分為五軍、自率第一軍、全部配置濟南一帶、與山東鐵路沿線之張宗昌換防、（濟南一日電通電）

◉北京黨聞 擬以路礦抵借外款

◎今日潘復等會議、首議大赦令、照案通過、即發表、繼議定外內法財實農等六部官制、交法制局審定公佈、國務院官制亦提出、不及討論、又決㈠誥誡陸海軍將士、㈡免除四項加一捐、㈢簡任奉天各官吏、㈣道勝清理處歸併財部辦理、並改派閻澤溥為督辦、朱有濟嚴璩寶道為會辦、（北京二日下午五時電）

◎財政當局擬將開灤礦稅及京奉全路收入、向某國資本家借款五百萬、由某次長開始與對方協商、（北京一日下午七時電）

◎張煥相今晨二時到京、（北京二日下午五時電）

◎官制官規、星期二閣議通過發表、（北京二日下午五時電）

◎財部裁員令已發表、共留用三百二十人、（北京一日下午七時電）

◎交部新任三局長、韓文友為津浦局長、鄒致權為京漢局長、周培炳為京綏局長、（北京一日下午七時電）

◎奉張促外部進行修約、並電促日使芳澤回任、（北京二日下午五時電）

◎日本擬在奉天臨江設領事、當局擬拒絕、（北京二日下午五時電）

◎奉天與日本今後交涉及交涉未了案件、均改歸外部辦理、（北京二日下午五時電）

◉北京公債市況

◎今（二日）日公債市、前場九六現貨開盤一六九、高至一七、低至一六七、收盤一六九、成交三十一萬、後場九六現貨開盤一六八七五、高至一六九七五、低至一六七、收盤一六八二五、成交十八萬、（北京二日下午六時電）

◉首都紀念國府成立

中央社云、國民政府於本日（二日）午前九時、舉行成立二週紀念大會、到會者各團體各機關代表數百人、主席胡漢民報告國民政府成立之經過、次為中央黨部代表鄧澤如說明總理創業之艱難、與國民政府今後所負之責務、國民政府委員李烈鈞略謂國民政府成立、已歷兩年、本人以前未嘗多負責任、今後當與諸同志一致努力、為黨國奮鬥、蔣總司令演說、略謂國民政府兩年無成績之可言、致本黨主義不能實行、總理所遺下之建國大綱及三民主義、亦前之國民政府尚未舉行、以致不能得國民之信仰、今後若欲消滅武漢偽政府、必待國民黨與國民政府之統一、總理生前艱難奮鬥、革命未能有成、今仍如此、民族前途、至為危險、共產黨黨員、只有兩萬、國民黨員、則有一百二十萬、以六十萬打一萬、未有不能打倒者、若同志成具大無畏之精神、打倒共產黨、自易事耳、總之總理為吾人之領袖、本黨黨員不研究總理主義、即不服從領袖、不服從即對不起總理、來賓演說中有陳某者、新自俄國返、報告俄國情形極詳、後會場大呼下列之口號、㈠發揚黨治精神、㈠繼續總理遺志、㈠實現三民主義、㈠繼續北伐完成國民革命、㈠肅清共產黨反動勢力、㈠打倒叛黨賣國份子、㈠打倒軍閥、㈠中國國民黨萬歲、㈠國民革命成功萬歲、㈠中華民國萬歲、㈠世界被壓迫民族解放萬歲、

◉發行鹽餘國庫券六千萬 中央政治會議通過條例 本月發行蘇浙鹽稅作抵

財政部長古應芬、提議發行民國十六年鹽餘國庫券六千萬元、經中央政治會議通過、茲將古部長呈文、及通過之條例錄左、

▲呈政治會議文 呈為修正擬辦民國十六年鹽餘國庫券條例草案、繕請提議事、現奉鈞會函開以據呈送擬辦民國十六年鹽餘國庫券理由書並所擬條例草案十七條、請核議施行等情到會、當經本會議第一百零八次會議議決發行鹽餘國庫券六千萬元、原送條例草案交財政部修正等語、查會議席上業將原送條例草案修改兩點、相應錄案函達、迅行修正呈送來會以便議決後咨請政府公布施行、等因奉此、查鹽餘國庫券奉准發行額為銀元六千萬元、並加印五元券一種、自應遵照辦理、至第七條每月還本擬仍照五十分之一改為總額核計、每屆本由財政部抽籤定之、應得利息按月照付、其十六年七月起至十二月底止應給利息、准自購券人交款之日起、按日計算、於交款時照數預扣、以資鼓勵、呈總額雖有加增、而還本期限仍無展長、以昭信仰、還本辦法改照總額核計、抽籤以定先後、凡中籤者可得儘數償還、俾免券是付給、付息辦法按月支給、其十六年十二月以前利息准自交款之日起預扣、與期迅速、又原定草案第十三條此項庫券概不記名、其有請求記名、亦可照辦、擬將請求記名一節刪去、以省手續、是否有當、理合將修正條例草案呈請鈞會鑒核、迅賜議決、咨請政府公布施行、實為公便、謹呈中國國民黨中央執行委員會政治會議、代理財政部長古應芬、

▲十六年鹽餘國庫券條例 第一條、政府為整理事業補助國庫起見、發行國庫券、第二條、此項庫券定額為銀元六千萬元、名曰國民政府財政部民國十六年鹽餘國庫券、第三條、此項庫券以全省鹽餘為基金、前項基金在國民政府未統一以前、以江蘇浙江兩省鹽稅全部收入作抵、第四條、此項庫券利息定為月息八釐、第五條、此項庫券每額分萬元千元百元十元五元五種、第六條、此項庫券按照額面十足發行、於十六年七月一日發行之日起、三個月內交款、准按九八核收、即每額面百元實收九十八元、以示優異、第七條、此項庫券自民國十六年七月發行、六個月後分月償還、由十七年一月起每月月底還本總額五十分之一、計至二十一年二月底還清、應得利息按月照付、每屆還本由財政部抽籤定之、其十六年七月起至十二月底止、應給利息准自購券人交款之日起、按日計算、於交款時照數預扣、第八條、此項庫券發行機關由國民政府財政部指定之、第九條、此項庫券基金由組織保管委員會保管之、第十條、前項基金保管委員會由左列人員組織之、㈠中央特派三人、㈡江蘇兩浙上海財政委員會二人、㈢鹽商代表三人、㈣上海銀錢兩公會代表二人、㈤上海各商會代表二人、杭州商會代表一人、第十一條、基金保管委員會成立後、所有江浙兩省鹽稅除扣入除提撥關於鹽務行政開支外、自本年十月起悉數撥交委員會專款存儲、第十二條、此項庫券付息由國民政府財政部指定機關經理支付、第十三條、此項庫券概不記名、第十四條、此項庫券得隨意買賣抵押、其他公務上須交納保證金時作為担保品、第十五條、得為銀行之保證準備金、第十六條、對於此項庫券如有損毀信用之行為、比照妨害國內債信用從嚴懲罰、第十七條、本條例自公布日施行、

◉粵省清黨委員會成立 取銷各團體自動組織之清黨會 粵省清黨請中央核准展期一月 全省劃分十區每區組織一委會

中央清黨委員會日前委派李濟琛・林雲陔・曾養甫・李國瑞・詹菊似・謝中治・羅倬雲・謝瀛洲・陳策等為粵省清黨委員、鄧彥華・李悅義・李宗英・鄧文儀・何思源・劉石心・[illegible]森[illegible]為廣州市清黨委員、令即組織清黨委員會辦理一切、另須委任助理員及各項審查表冊、粵廣州市特別市清黨委員會、業於六月十五日正式成立、即日開始辦公、擇定文德路監察院為會址、在未遷入以前、則暫借市黨部辦事、經費請由政治分會撥給、推舉李家英・李悅義・陳策・三人為常務委員、李悅義起草該會組織法、並決定每星期開常會兩次、二十日在教育會召集全市各級黨部執監委員開會、解釋清黨事項、通令取消各團體自動組織之清黨委員會、通告各級黨部、由通告日起、停止入黨及移轉登記、二十三日二次會議、修正通過該會組織法、推舉李家英兼審查處主任、李悅義兼呈報處主任、規定各處職員薪額、秘書處秘書月薪一百四十元、各處幹事月薪自八十元至一百元、各處助理及錄事月薪自三十元至六十元、以上各員不得兼職、調查檢舉員酌量津貼車費、以二十元為度、常務委員定七月一日以前開始辦事、至省清黨委員會、則於十八日召集第一次會議、決定依照中央組織、設秘書審查呈報三處、秘書處下設文書宣傳組織會計庶務等股、審查處下設登記統計等股、呈報處下設調查檢舉等股、每處設主任一人、由委員兼任之、秘書一人、各股主任一人、幹事助理若干人、推定李濟琛為該會主席、詹菊似兼秘書主任、林雲陔兼審查處主任、陳策兼呈報處主任、現未覓有辦公地點、暫在文德東路李濟琛私宅開會、通訊地址則暫作大東路省黨部農民部、每日上午十時開會一次、在預算未確定以前、呈請政治分會轉飭財政部暫撥開辦費一萬元、決定將粵省分為瓊崖・西江・惠屬・潮梅・南路・高雷・欽廉・南韶・英清連・中路・十區、每區組織一清黨委員會、各區委員人數、以地方之大小、事務之繁簡定之、但不得超過九人、十九日二次會議、通過組織法草案、並先行辦公、委定與樂楫為秘書、黃幹朝為會計股長、黃天衢為文書股長、以與省接到公事較遲及黨務複雜、請中央核准展期一月、二十一日三次會議、決定各區清黨委員人數、計瓊崖七人、欽廉三人、兩陽三人、高雷五人、西江五人、湖梅五人、中路九人、惠屬五人、南韶三人、英清連五人、二十二日四次會議、通過各區清黨委員會組織法草案、派定下列各區清黨委員、（瓊崖）梁棣園・白學初・黃鏡球・蘇民衆・鄭里鐸・邢森洲・黎宗漢、（高雷）周[illegible]勳・黃耀歐・陸那傑・[illegible]敬・陳元瑛、（欽廉）李玉剛・勞理凡・朱鶴齡、（兩陽）黃河灃・黃玉明・謝彥華、（南韶）李秋畹・謝梅生・李大光・（惠屬）嚴師・張學堯・陳潔・陳昌言・黃樹年・黃珍吾・王瑤、二十四日五次會議、繼續派定（西江）彭卓任・謝鶴

年·陳志畏·鄒魯·江恩·任大任·羅子誠、(中略)古旭東·鄒鳴湘·朱伯高·顧[illegible]·林[illegible]亭·香林方·徐其唐·鄧昊曦·李仲仁、此指定各區黨部委員會主席、瓊崖黃鎮球、高雷陳[illegible]瑛、欽廉李玉岡、南岡[illegible]河[illegible]、南韶李秋曉、惠潮陳潔、中區徐景唐、西江謝瀛年、惟瀾梅及清英連兩區尚未派定委員、定期二十九日、召集各區委員開聯席會議、以便進行、(六月二十六日)

浙省政務會議紀

通令如有授受賄賂速即自首
通過各縣管理公產暫行章程

浙江省務委員會於六月二十七日開第二十七次會、出席委員蔣夢麟·[illegible]·陳其采·(程振鈞代)陳希豪·周鳳岐·蔣伯誠·程振鈞·阮性存·[illegible]·徐元沖·由周鳳岐主席、(甲)秘書報告文件、(乙)討論案、各縣自治委員設置管理公產暫行章程案、(議決)修正通過、(一)政治會議浙江分會令本會知各機關、布告商民人等、嗣後有關於賄賂[illegible]、已呈奉中央嚴予處分、各地如有因恐嚇勒索受賄賂情形、仰迅自首、准予從輕辦理、否則一經查出、授受同予嚴懲、(二)政治會議浙江分會令、蕭山商捐委員營私舞弊、害[illegible]一案、飭令各縣行商組織[illegible]、不能自行[illegible]除[illegible]外、一予查辦、以示懲儆、嗣後如再有此事發生、除[illegible]外、仍加重處罰、(三)政治會議浙江分會令、本會轉據[illegible]自治附捐一案[illegible]、(四)浙江清黨委員會[illegible]、本月二十六日杭州市總工會選舉[illegible]、(五)[illegible]、(六)[illegible]一分五釐案、(議決)[illegible]、(七)[illegible]提案(一)[illegible]、杭州市[illegible]第[illegible]項、[illegible]契據」刪(紅白)二字、第十七條改為(登記稅依現值價額繳納、其稅率如下、一千元以上五千元以下者繳百分之零五、五千元以下者繳百分之二、十萬元以上者繳百分之三、一萬元以上十萬元以下者繳百分之二、前項價額、經審查委員會審定後、如與原價有出入時、照原繳登記稅銀、分別核明、補繳或退還、(議決)通過、(三)由委員夢麟提議、本省財政收支情形、應由財政廳按日報告省政府常務委員、及政府公報披露、(議決)通過、(四)教育廳長提出任命周乃驥為省立第四中學校校長、(議決)通過、(五)馬民政廳長提出清田縣縣長令撤職、遺缺以鄒道署理、[illegible]順縣縣長陳毅夫免職、遺缺以[illegible]署理、(議決)通過、(六)阮司法廳長提出、任命陶揆東為金華地方法院兼分院首席檢察官、並請審查該員資格、(議決)通過、(七)司法廳長提出、任命吳岳為[illegible]縣承審員、宋仲銘為[illegible]縣承審員、請審查各該員資格、(議決)、(八)財政廳代表提議、將本月份經費支配案、(議決)、(九)[illegible]、餘從略、

國際紀載

湖州各界反日運動

示威遊行之熱烈
決議日經濟絕交

[illegible]

日報因排貨力主撤兵

山梨大將回抵東京

二十八日東京電、日本經濟界因中國抵制日貨、力主撤兵由東日兵、雖商界意見不一、然大公司電請撤兵、首相大約將依實業會議所之意見、[illegible]決定撤兵與否、(路透社)

二日東京電、上海之日貨排斥漸漸劇化、對華企業家開始警戒、從來之樂觀態度、完全消滅、(電通社)

二日東京電、山梨大將、由華歸國、已抵東京、近日將與田中首相會見、(東方社)

二日東京電、上原外務省參與官語云、關於出兵濟南之[illegible]準、在東方會議及昨日之閣議上、皆未議及、當局亦認關於本問題無提議之必要、並以為此尚非其時機、(東方社)

一日東京電、東方會議有人主張為使滿洲產業化起見、外人有[illegible]土地[illegible]之必要、亦有主張宜重滿蒙[illegible]、(電通社)

奉天日警逮捕留華人

一日奉天電、有華人在南滿洲鐵路附屬地密謀宣傳共產主義、日警發覺、奉天日本警察自二十九日起開始捕拿、將主謀者[illegible]逮捕之、並搜得彼等之來往書札、[illegible]、依信札內容觀之、則此次之陰謀、似含有重大性、(東方社)

長沙蘇州日領回任

二日北京電、長沙蘇州日領事已回原籍、日僑亦將回彼處、(路透社)

英海軍人員赴港

一日倫敦電、巡洋艦甲喇泊號定七月五日由普里茅斯載英國海軍需用之人員赴香港、俾在華艦隊供職、(路透社)

漢口禮和洋行樹油堆棧失慎

一日漢口電、星期三夜俄租界後面禮和洋行之桐油堆棧失慎、損失值銀十三萬兩、起火原因未悉、(路透社)

外輪遇盜

二日北京電、據江公司之其川(譯音)輪船遇盜、船員多被死亡、該公司之[illegible]南輪船前往援救、被槍擊[illegible]次、乃折回、(路透社)

三國會議續聞

一日日內瓦電、縮減海軍大會由專門委員會開會後、英代表提議潛艇應分兩種、一以六百噸、一以一千六百噸為限、[illegible]、(路透社)

二日東京電、關於巡洋潛水艦之艦齡、三國之步驟、可漸次接近、預料將來巡洋艦二十年、潛水艦十四年之程度、可意見一致云、(東方社)

一日日內瓦電、專門委員會關於潛艇問題、各滿主張、辯論大議、除決定備砲制限而外、餘均未決、閉會、(電通社)

一日倫敦電、參與日內瓦縮減海軍大會之三大國提出之條陳有何切實效果、目前尚不能言、然今方在專門股員會審查之中、而各代表亦方請示其本國政府也、三國月初均切實聲明願消滅海軍軍備之競爭並各提出限制軍備之具體辦法、但此種辦法今尚未成豫審查之問題、英代表在會後提出新建議、主張三國應各自節制、允不造艦至所准有之度、在一九三一年至四〇年間英美[illegible]最後改、至於華會公約所定之更換主力艦辦法、則不措[illegible]、原擬各造新艦十五艘當減為九艘、日本之程序亦當略加變動、[illegible]、美國尚無切實之表示、[illegible]美國所主海軍完全平衡之議[illegible]、(路透社)

日川崎船廠問題急待解決

二日東京電、救濟川崎船廠問題、急待解決、蓋此事關係國家政策與經濟、且就國防而論、亦不可緩也、衆信首相將於本星期內決定政府補助與否、因海軍省力主設法保全該船廠、蓋如該廠因經濟困難所建造之二巡洋艦四潛艇之工程勢將停頓、且須遣散造船廠工匠二萬人也、工人一部分恐遭遣散、已呈不安之象、惟當局深信縱加遣散、亦不致發生騷動、(路透社)

拜愛爾脫險之經過

▲飛機墜海……人均倖免
▲法總理發電祝賀

一日巴黎電、此次美飛行家拜愛爾因機中汽油將罄、故行險降落凡爾撒灣附近、機身觸壁而毀、諸人於黑暗中墮機中所攜之象皮救生艇而登二百碼外之海濱、大呼擬願者、後有漁人見毀壞之飛機、乃往告知凡爾撒市長之子、迨覓見諸人、拜愛爾與諾維爾已倒於海濱、力竭不能起、幸柯斯太與巴爾成則尚能繼續燃燈中人扶掖拜愛爾至拜附近寓所、力不能支、但仍能述聞保衛飛機之經法、而以伴凡爾撒美國女子一人為吾人、拜爾選一抵法境、即失其忍耐性、其電機完全失效、渠初不知已近巴黎、飛機離紐約後、便不見天、亦不見海、全為雨霧所包圍云、法總理白里安致電祝賀、即代表法政府由電話賀之、並致電賀美政府、(路透社)

一日紐約電、拜愛爾電稱其飛機主人華拉美語曰、余未抵巴黎、不勝抱憾、雖然、達到法國海岸、實出於不得已、不能倖免、旗與郵物皆無恙、挨所指之旗、一為由一七七七年美旗之布所製者、一為前拜愛爾飛渡北極時所攜者、擬附與法總統、(路透社)

州市政府公安局長章烈、向蔣總司令電請辭職、各商民協會等紛電挽留、

浙省政界辭職彙聞

浙江各廳局長、近日先後發生辭職消息、茲彙記如下、(一)浙江財政廳長陳其采、堅辭財政部職、政府[illegible]准、給假兩月、暫由[illegible]代理、(二)[illegible]工廳長程振鈞代理、[illegible]由陳氏去志甚堅、日下[illegible]、(三)[illegible]、(四)[illegible]、(五)浙江內河水上警察局[illegible]、(六)杭[illegible]

中央監察委員會第二屆第三次會議詳紀(續)

▲第三號會議、於四月五日午後二時、在上海舉行、出席者黃紹雄·陳果夫·李宗仁·李煜瀛·吳敬恆·蔡元培·古應芬·主席蔡元培、紀錄馬叙倫、主席恭讀總理遺囑、全體肅立、討論事項、(一)中央執行委員會要求將本會本月二日議決之請辦理黨國之共產黨案暫行保留案、議決應當時再集會議、決定發送、但到會人數不限多少、均開議決定之、(二)中央執行委員請把武漢方面不合法之行動提出彈劾案、議決應列舉武漢不合法之事實、並起草彈劾書、(三)吳敬恆同志提議、推定陳果夫·黃紹雄·李宗仁等起草宣言、送各委員審定、如無開會之必要、即可函知草案、以後會議、[illegible]通知其出席、議決照發通知、

▲第四次會議、於四月八日午後二時在上海舉行、出席者蔡元培·張人傑·李煜瀛·陳果夫·吳敬恆·鄧澤如·黃紹雄、主席蔡元培、紀錄馬叙倫、主席恭讀總理遺囑、全體肅立、(甲)報告事項、古同志提出[illegible]雖會、應即以本會公決事件、應行列名者、可由主[illegible]、請予[illegible]、議決認可、(乙)討論事項、(一)主[illegible]提出上次會議委託黃同志紹雄陳同志果夫起草之警告書、刻已繕就、付討論、議決[illegible]、(二)[illegible]總支部執行委員滬市黨部[illegible]、請即執行、(三)廣州特別市黨部執監委員會呈、為廣州報載有人提議取消現選出之廣州特別市執監委員會、是否確實、請查明示覆案、議決並無取消之事實、如有改選之事發生、不生效力、(四)美洲三藩市總支部停職執監委員黃啟文馬錦與等、為無辜停職、及全美臨時代表大會非法、請明令取消、並制止總支部非法執監委員濫行職權、又三藩市分部呈、為海外部長彭澤民偏聽舍路分部紐約分部之請求、召集不合法之全美臨時代表大會、及停止三藩市總支部執監委員職權、破壞黨務、請查究、又羊洲婁士那分部呈、為海外部長彭澤民偏聽一方、措置失宜、乞秉公裁處等情、請討論辦法、議決應將此項事件、與逆選黨部舊佈成同志所解決黨部事件、由秘書處加入本日會議通過之警告書中、認為海外部處置失當、自應無效、

▲第五號會議、於四月十四日在南京、出席者黃紹雄·鄧澤如·蔡元培·李煜瀛·張人傑·吳敬恆·陳果夫·主席蔡元培、紀錄秘書鄧青陽、主席恭讀總理遺囑、全體肅立、討論事項、(一)蔡元培同志提議、四月二日全體會議所決議之彈劾案、應否即行繕發、請決明日(即四月十五日)正午發去、(二)吳敬恆同志提議、中央設在南京、說明汪精衛同志來函、主張在南京開第四次全體會議、且總理向來主張都於南京、故有遷都南京之必要、請決實行主張遷都南京、(三)吳敬恆同志提議、中央監察委員會必須警告中央執行委員及國民政府委員、促其即來中央所在地開會等、議決先行起草、付下次會議備函發送、(四)蔡元培同志提議、請吳敬恆同志起草、議決通過、(五)陳果夫同志臨時報告江西省黨部被反動派捕去十二人、即日槍斃四人、關又斃二人、鎮江方面亦有反動情形、浙江黨部又發生擾亂、被捕去十餘人、此種嚴重事件、應由中監會派員調查、議決應於兩日內提出書面報告、

▲第六號會議、於四月十五日下午三時在南京、出席者吳敬恆·蔡元培·鄧澤如·張人傑·李煜瀛·陳果夫·主席蔡元培、紀錄秘書鄧青陽、主席恭讀總理遺囑、全體肅立、討論事項、(一)蔡同志宣布上次議決警告中央執行委員及國民政府委員之草案、議決照原文即日公函分送各委員、(二)吳同志提議、現已決定國民政府遷都南京、應請中執常務委員即在南京組織常務會議案、(說明)查當務會議委員、原定九人、嗣加四人、共十三人、除附逆黨叛從外、尚有多人、請譚延闓來、便可開常會、議決照辦、由本會擬就電文拍發召集、(三)蔡同志動議、劉興[illegible]夫同志昨日之黨務報告、現在江西黨部已提出報告、請議決應如何辦理案、請決交江西軍事當局嚴辦、即由秘書擬稿、決定次列二項辦法、(一)查明被害同志、設法開放、(二)將為黨的勞動分子、悉數緝捕、嚴加看管、聽候[illegible]辦、(三)[illegible]力保護純正的黨部及黨員、通過照辦、

南京特別市暫行條例(續)

第四章、市行政組織及職權、第九條、本市設市長一人、由中央政府任命之、任期三年、第十條、市長之職權如左、一、總理全市行政事務、二、對外代表市政府、三、執行中央政府命令、四、召集市政聯席會議、五、[illegible]市參事會之建議、第十一條、市政府得設下列各局處理行政事務、但遇必要時、得呈准政府設立特別機關處理之、一、財政局、二、工務局、三、公安局、四、衛生局、五、教育局、六、土地局、七、農工商局、第十二條、各局設局長一人、由市長呈請中央政府任命之、第十三條、各局長之職權如左、一、掌理本局內一切事務、二、承市長命令、執行市政聯席會議議決事項、三、建議本市興革事項於市政聯席會議、第十四條、市長召集各局局長組織市政聯席會議、第十五條、市政聯席會議之職權範圍、一、關於第十條各項行政事宜、二、關於市行政各機關編制事項、三、關於市行政之經費及預算決算事項、四、關於市行政之興革事項、第十六條、市政聯席會議辦事細則、由該會另定之、第十七條、財政局掌理左列事項、一、徵收市捐稅、二、管理市公產、三、經理市公債、四、收支市公款、五、編造預決算、六、管理民食、七、其他關於市財政事項、第十八條、工務局掌理左列事項、一、規畫新街道、二、建設及修理道路橋樑溝渠、三、取締房屋建築及汽車馬車貨車人力車脚踏車等、四、經理公園並各種公共建築、五、經營監督電力電話電車自來水煤汽及其他公用事項、六、其他關於土木工程事項、第十九條、公安局掌理左列事項、一、執行市警察行政、二、編練市消防隊、三、調查戶口、四、取締不規則營業、五、維持市民風紀、六、其他關於公安事項、第二十條、衛生局掌理左列事項、一、清除街道溝渠、二、管理公立市場屠場浴場及取締茶園菜館旅館浴所理髮所妓院牛乳場等、三、管理市民生死婚嫁註冊及編造統計、四、取締醫生及藥局之營業、並監督私立病院、五、增加市民衛生智識及搜集衛生統計、六、管理市立檢疫所及各種傳染病病院、七、取締市民一切飲料食料、八、其他關於公共衛生事項、第二十一條、教育局掌理左列事項、一、管理市立各學校、二、監督市內開設之私立學校、三、取締各種戲院及公共娛樂場之紀念及名勝風景、四、審查各種電影片、五、保護市內美術歷史自然善機關事項、六、推廣社會教育、七、監督私立慈條、土地局掌理左列事項、一、測量全市土地及河道、二、評估民產價格、三、土地登記及民產轉移、四、灌地升科、五、土地分配及使用之取締事項、第二十三條、農工商局掌理左列事項、一、管理公司商號及農工商之團體註冊、二、計劃農工商業改良及取締辦法、三、勞工之獎勵保護辦法、四、勞資兩方調劑辦法、五、關於現有商辦公用事業之收回或管理、六、救濟及預防市民貧窮災害事項、七、管理船政倉棧碼頭等項、八、改良市民生計事項、九、其他關於工商業及農業事項、第二十四條、各局組織及辦事細則、由市政聯席會議另定之、第二十五條、市政廳設秘書若干人、承市長之命、掌理機要事務及辦理文書、第二十六條、市政府設總務科科長一人、科員若干人、掌理左列事務、一、主管及保管印信保管檔案事項、二、編輯印刷市政公報等各種市立條例及佈告事項、三、掌理會計庶務及收發事項、四、其他事務之不屬各局所管者、第二十七條、

第五章、參事會、第二十八條、本市設參事九人至十三人、由市長於具有下列資格者聘任之、任期一年得連任、一、具有專門學識者、二、具有實際經驗者、三、社會信用者、第二十九條、參事會之職權如左、一、建議本市興革事宜、二、議決市長諮詢案件、三、審查市政之成績、四、有建議時、得請派員列席市政聯席會議、但無表決權、第三十條、市參事會辦事細則由該會定之、第三十一條、市參事會主席由該會互選之、第三十二條、本暫行條例自中央政府公佈之日施行、第三十三條、本暫行條例如有未盡事宜、由市長提交市政聯席會議議決修改、呈請中央政府核定之、

南京總工會成立

南京總工會於七月一日在金陵大學大禮堂開成立大會、各業工人每五百人推舉一代表出席、一律着制服或短衣、中央黨部·國民政府·各級黨部·各政治部·各機關·[illegible]派代表蒞會參加、午後二時振鈴開會、依照所訂秩序開會、首有主席余[illegible]報告南京[illegible]會組織之經過、次為中央黨部組織部·工人部·以及省黨部市黨部、各政治訓練部、均有代表演講、大致皆以實行三民主義、團結工人一致、為第一要務、四時攝影散會、附錄該會組織章程如下、

▲南京特別市總工會章程

第一條、本會定名為南京特別市總工會、第二條、本會本革命的三民主義、團結工人之意旨、統合南京市工人、在中國國民黨及全國總工會指導之下組織之、第三條、凡在南京市內之工人組合、均得為本會會員、第四條、本會之任務如左、1.擁護全市各工會之組織、2.統一全市各工會之組織系統、3.整頓全市各工會之組織系統、4.指導全市各工會之行動、5.仲裁全市各工會間之糾紛及調解勞資間之衝突、6.代表全市工人與全國工人謀密切之結合、7.提高工人智識改良工人生活、8.促進全市各同會彼此間互[illegible]之互助、9.保障工人利益、設法解決失業問題、救濟失業工人並介紹職業、10.組織工人儲蓄機關、11.籌辦工人各種合作事業、12.籌辦工人娛樂事業、第三章、組織、第五條、本會隸屬於全國總工會、絕對服從其命令、並切實執行其一切決議案、第六條、本會之最高機關為全市代表大會、均由本會執行委員會召集之、各工會得派代表出席代表大會、每年舉行一次、遇必要時、得臨時召集之、第七條、由代表大會選舉執行委員十一人至十五人、候補執行委員五人、組織執行委員會、在代表大會閉幕期間、為最高權利機關、第八條、候補執行委員得出席執行委員會、但無表決權、執行委員缺席時、得由候補委員依次遞補、有臨時表決權、第九條、執行委員調故離任時、由候補委員依法充任、第十條、執行委員會每兩週開會一次、第十一條、執行委員會選常務委員三人、組織秘書處、秉承執行委員會之意旨、處理本會一切日常事務、第十一條、執行委員會為辦理本會各種事務、分下列各部、一、組織部、掌管本會各工會之組織事項、二、宣傳部、掌管本會宣傳事項、三、教育部、掌管本會教育事項、四、仲裁部、掌管解決各工會間及勞資間之一切糾紛、五、合作部、辦理本會各種合作事業、六、糾察部、掌管本會糾察事項、以上各部、均設部長一人、幹事若干人、由執行委員會聘任之、第十二條、本會為發展會務及便利辦事起見、得於適當地點、特設辦事處、該處置主任一人、幹事若干人由執行委員會斟酌情形、決定委任之、第十三條、執行委員會認為必要時、得設立各種特別委員會或機關並得聘任編輯顧問若干人、第十四條、執行委員會每年改選一次、第三章、下級各工會之組織、第十五條、每一產業或每一職業之工友、人數在五百人以上者、得組織產業或職業工會、第十六條、某一產業或職業工會、人數在五百人以上者、得設立若干分會、第十七條、會員入會費、最多不得過一元、月費最多不得過二角、第十八條、各工會遇必要時、徵收特別費、但須得上級工會之核准、第十九條、發起組織工會者、須提出註冊請求書、並附具章程及職員履歷各二份、於上級工會請求核准、第四章、公約、第二十條、全市各工會須切實執行代表大會及執行委員會之決議與命令、並努力國民革命、以求貫徹三民主義、第廿一條、如遇某種工人發生為工人階級利益之鬥爭時、各工會接到本會之通告後、應一致為聲勢上經濟上或實力上之援助、第廿二條、全市各工會、無論政治的或經濟的罷工、必須經上級工會之命令、不得自由行動、第廿三條、所屬各工會、如有共產及反動份子混入其間、凡會員[illegible]當[illegible]發、呈報本會、轉請[illegible]局嚴密拿辦、倘有藏匿或庇護者、一經查出、科以同罪、第廿四條、全市各工會間如有爭端、須向本會控告、聽候調解、不得互相攻擊、第廿五條、各工會對於本會有不滿意時、得向本會抗議、或向代表大會報告、不得破壞本會之言論或行動、否則本會得依法解散或另行改組之、第五章、經費、第廿六條、各工會應按月向本會交納經常費、其數目由上級工會按照比例決定之、第廿七條、遇必要時、經執行委員會之決議、向所屬各工會徵收特別費、第廿八條、本會經費、發生困難時、得向外界熱心贊助本會者募捐、第六章、附則、第廿九條、本章程經全市代表大會通過、發生效力、第三十條、本章程如有不適當、應由全市代表大會通過修正之、

發起紀念王文華

中央社云、前黔軍總司令王文華、於護國護法諸役、轉戰川湘、屢著勛績、不幸於前年在滬遭狙擊、暗殺於西藏路一品香旅社、由在逃平匪[illegible]、勳績亦未經宣揚、西南革命政府建都南京、西南革命同志、爰於昨日午首都[illegible]議、呈請國民政府明令褒揚王氏、並商貴州政府舉行特別紀念、以示不忘先烈之至意、聞發起者有賀以莊·朱紹良·李仲公·何應欽·王天培·彭相賢·吳步先·何玉書·賓[illegible]·朱[illegible]·[illegible]·王慧生等、並將擴大範圍·徵求同情者、舉行大規模之紀念會云、

外輪在宜昌上游遇匪

大陸報云、昨日(二日)本埠揚子快輪公司接該公司濟甯(譯音)船主六月三十日電云、在濟川(Chi Chen)"譯音)輪上逃來之人云、濟川船主里歇(Sam Fishes)及該輪之副買辦二人為匪綁去、勒索二萬元取贖、其餘之人皆抵宜昌、該輪所載貨物恐將不保云云、又由宜昌轉來之無線電云、濟川輪現在宜昌上游三十里某處遇匪、船主及二買辦被匪綁去勒贖、查該輪公司之船六艘皆於六月九日由滬載貨開往重慶、因開該處現已平靜、商貨可通、乃各輪皆於六月二十五日平安抵宜昌、濟川輪遂開往重慶不意中途遇劫、據云該輪所載各貨所值甚鉅、刻公司正竭力設法從事營救、

中國國民黨政綱

▲尚有國內紀載轉入第二張第八版

▲對外政策第一條　凡自願放棄一切特權之國家及願廢止破壞中國主權之條約者中國皆將認為最惠國

▲對內政策第二條　確定縣為自治單位自治之縣其人民有直接選舉權及罷免官吏之權有直接創制複定法律之權

▲對內政策第六條　確定人民有集會結社言論出版居住信仰之完全自由

國民革命軍第一路總指揮部政治訓練部

時報新光　第三十一號

曼舞嬌歌樂未央（二）

—中華歌舞大會之第二日—
—今日楊耐梅女士唱乳娘曲—
（賡夔）

昨夜夢中。彷彿有歌聲舞影繞我心壁。藝術之動人。不其深耶。今午又大雨。不能阻止我行。表演節目。有與昨日相同者。茲則記昨日所未有者。及會場中瑣屑之事耳。

韓雲珍舞耶？ 韓雲珍女士。芳譽盈滬上。聞將為歌舞大會登台作舞。人之慕韓女士名而欲一見韓女士舞姿者。實繁有徒。陳寶琦君。亦以專抵我。詢韓女士何日舞也。

兩兩鴛鴦 昨日之「一對小情人」。昨宵之「一對愛人」。名異而實同。今日則集小情人愛人於一幕。是以曰「兩兩鴛鴦」也。周瘦鵑君聞人細徐志馨徐志芬兩女士表演之佳。亦冒雨而至。至則鴛鴦已雙雙飛下台矣。以告瘦鵑。鵑為悵然。

小粉盒兒 鴛鴦之一林明珠女士。表情嫵媚極矣。舞罷。自懷中出一小金粉盒。敷粉施脂焉。兩鬢天真。彌為可愛。

Do Your EyeS Dance Too! 徐志馨志芬姊妹。表情之佳。記者昨已述之。蓋舞之為學。不惟為軀體兩部之動作。而面部之表情。尤為重要。兩徐女士巧笑倩兮。美目盼兮。可謂曼妙。西舞家謂 Do your eyes dance, too? 兩徐女士。誠能善用其眼

金井梧桐雙鳳舞 舞如昨夜。惟昨名「雙鳳舞」。今日則易而為「金井梧桐」矣。

月明之夜 月明之夜。為民國女子工藝學校表演。美妙極矣。嫦娥由顧女士飾。作古裝。顧女士名月桂。而嫦娥當然有關係。亦一巧事也。快樂之神。為范漱石女士飾。范女士十齡。絕似與中舞才商逸娟女士。瀟灑流利。誠一快樂之神也。

這些可愛的小寶寶 月明之夜劇中。有四女孩四男孩。皆天真可愛。其中一深黃衣小女郎。尤為流利。歌詞中有曰。「這些可愛的小寶寶。憑着天真爛縵的情。一定能消去我的煩惱」。觀此一曲。煩惱又安得不消去。然。嗚呼噫嘻。令我回想稚幼時。亦彌復有今昔之感也。

晚間之會場瑣記

寒衣薄若蟬翼 昨晚值星期六。觀衆特多。樓上下均告滿坐。記者到時。臺上正在表演「寒衣曲」。表情甚體貼入微。但是寄到的寒衣。色彩非常美麗。並且薄若蟬翼。那裏能夠御寒。

眼光全向後轉 金鈴舞一對情人海軍舞等。有聲有色。頗博觀衆歡迎。當聲時間。後來金小香女士表演「玉堂春嘆」的時候。在樓上第三排有一位身穿格子輕紗胸綴一朶花兒的女賓。因為着要香煙。劃自來火。不料火光甫現。轟然一聲。全盒盡焚。大吃一驚。頓使觀衆目光全體向後一轉。

帽子幾乎落地 王元龍顏月樓的「二本鐵公雞」表演的時候。叫好的聲音四起。就記者所看見的。當向大人下馬的時候。馬夫非常用力。奔騰跳躍。致使向大人的帽子幾乎落地。

楊耐梅之衣 楊耐梅女士演「二本虹霓關」。衣向琴雪芳假來。故至美。聞今日以黎明暉女士力請。尚擬登台唱乳娘曲也。

宣景琳來操弦 楊耐梅唱乳娘曲。宣景琳女士操弦。前在海軍慶祝北伐勝利會中。欲行而未果。今日之夕。想必能令愛聽楊曲宣琴者一聽之矣。

兩日來之觀衆觀 兩日來觀衆。似男子較女子為多。可見歌舞雖近於女性。而亦大為男性所注意。場中女子。剪髮者多。蓄髻者殊了了。記者默察女子服裝。以穿長衫者為多。可見服裝之趨勢。已由繁複而趨於簡單矣。

迷亂之夜（白）

—觀中華歌舞會的瑣記

香郁郁的會場

雜坐在整潔的，莊雅的大會場中，胡琴聲，歌聲，與歡笑聲，把場外的風聲，雨聲，雷聲，都隔絕了！向四周不住地點頭的風扇，他的職務，當然不僅是做一個春風仙使；他更兼負譏趣的散香使者！周圍花綠綠的仕女們身上，在胡琴聲沸，歌舞正酣時，一陣陣的髮香脂膩，隨着風的助力，很濃烈的鑽入鼻孔，映在美麗的電光中的歌歌唱唱舞舞蹈蹈的小娃娃們天真地活潑地表演，身歷其境者誰都覺得那一晚的確像吳霜先生詩集裏說的「迷亂之夜」之情景。

亮晶晶的明星

是中華歌舞學校表演的第一晚，會場是何等仁愛的地位，抱君借的僥倖蓄會有是大戲院。牆壁上繪滿的梨漆，一排排舒服的座位，使人不受久坐腰酸的痛苦；任你風助雨勢如瀑布般的降下，入座的人們，還是擠滿了一堂。在我的四周，兩旁是穿着淡黃色，窄衣裳的兩位少奶奶；後面的兩個，梳着光潔可喜的髮髻，梳着辮髮的，衣裳上截樣的堆滿紫色的花紋的一個；也非常好看。在後面兩個旁坐有兩個小辮分垂肩旁的一個小姑娘，台上唱得熱鬧時，她又低聲相和，跳跳跳跳的充滿了稚氣。樓上一面是海軍軍樂隊；一面也是小演員，「明星，」和藝術家。王元龍穿起了西裝袍衫，頭上斜覆着瓜皮小帽，還是脫不了滑稽的電影化。其餘張振宇哪，王雪厂哪，高半堂息，真是不少。

大拇指面前一耀

我坐定了不多一會，小麻皮沈吉誠來招呼我與該會主持者黎錦暉君相見。談話中有一段可紀，他說：「這次參與大葡萄仙子的，大都是大家閨秀，每天要她上台，請是非明暉自己去拉不可；中間扮太陽的李瑛女士，登台後自頭至腳無一不美，並且要一般未出閣的閨秀在萬目睽睽之下把下體直裸到腿灣，那真是中華之光！」黎君說到「中華之光」！時，把他的大拇指向我面前一耀。

鮮紅櫻唇朦朧雙眼

入場時，寒衣曲已成尾聲，徐志馨女士的歌舞表演「落花流水」接着登台。徐女士頭上束了水鑽的頭飾，舞蹈時在電光裡發出燦爛之閃光；一件白綢的長舞衣，領頭緊緊的裹着蝤蠐，在左邊接箸的地方加上一朶小花；領口袖頭和下蓋鑲滾闊的葡萄色的緞邊；腰的兩旁白綢疊成水浪；靠左的腰部起垂着兩條紫色的飄帶；裝束何等素淨？歌喉何等悠揚？她那鮮紅的櫻唇，朦朧的雙眼，最引起人們的注意。

嬝嬝地娜娜地

四個穿着黃灰色薄綢的浴衣，各別的腰間籠，黑，背的闊綢，自台右嬝嬝娜娜地揭幕而出；臂與腿的全部露出輕皓皓似的玉膚，依着琴韻的悠揚，柔若無骨的左右迴旋，倏的齊身倒下，昂起了頭豎起了腳，這了一陣，這明明告訴我們說：一群無知的小魚兒在全是海中游魚的樣子。一漁夫下網撒網以後，無知的小魚被捕。接着一個綠紗曳地舞裳盤中懸着灰色飄渺身穿白綢舞裳的幼女在台中唱她訴苦之歌。琴音漸漸地淒婉，電光時時的易色，手持長可數丈的薄綢遊龍般的舞得如龍的一樣。歌舞學校的「神舞」又閉幕了。

歌舞會中虹霓關之要角
楊耐梅女士新影（沈吉誠君贈）

截髮新語（繆伯白寄）

軍隊裏三步一崗。南京城簡直可以說三步一理髮店了。楊耐梅黎明暉的玉容。用極美觀之鏡架框起。高高懸在理髮店的門首的。貼了一張觸目的「美國中國女留學生的新髮樣」。我仔細一看。她們又何嘗渡太平洋到美國去過呢。

一對愛人

釋解

一對愛人係昨日中華歌舞大會表演之一。日劇之組織殊見特別。粗聆其歌曲則為韓戰者。細察之蓋為「毛毛雨」與「妹妹我愛你」二曲組成者。緣毛毛雨一曲。日曲情含有少女思春之意。故每段之末。俱有「哎喲喲你的心」句。黎明暉女士獨善此曲。往屢屢歌唱於各慶祝會會場。聆者咸稱嘆焉。而「妹妹我愛你」一曲顧名即足思義。固無待申說矣。此二曲苟合而表演。則情節歌曲成吻合。一絕妙之愛情歌舞劇也。黎君錦暉有見乎此。於是乃合而成之。復增以表演動作。此次大會。特選該校高材生徐志芬志馨二女士合演志馨女士歌「毛毛」志芬女士歌「妹妹我愛你」且作男裝。撲朔迷離。令人顛倒。志芬歌喉志馨玉手。情態看見逼真。第一日各游藝中。足稱上選者也。（成言）

「大葡萄仙子」中之雨點（W攝）

仙乎—仙乎—

秋龍珠與黃淑婉女士的「彩鳳舞」，所穿短裳為白色，面領，腰，袖，底緣，釘有白皮，相對翩躚迴翔且跳且舞時，面部露出欣喜而懷想到仙乎仙乎的笑容。

陡聞殺伐之聲

伍鳳命小香的鼓書「戰長沙」「玉堂春」唱過以後，歌舞學校一色着海軍裝的八個幼女唱軍歌「當兵為民」，一陣陣殺殺的聲音在幼女口中唱來，又溫柔又威武；伊們小嘴的開闔，兩目的直視，引起台下不少觀衆的注目而欣悅。

輕輕從後面來了

最使人沈醉而迷亂的，要算徐志馨徐志芬兩女士的歌舞表演「一對愛人」，幾句「毛毛雨」的歌調，已經使人受不了，加上纏綿悽惻的「妹妹！我愛你！我愛你……」難怪坐在我前面兩個年輕而漂亮的少奶奶要把手指頭兒拚命的掩上眼皮，俯了頭吱吱的低笑；再返顧全場的觀衆，誰都笑得肩頭起伏而部狂顫；尤其是一般女人們在親切的，細膩的，溫柔的表演中，更不免雙靨微絳，玉容含羞。徐志馨女士扮劇中的所謂「奴奴」，淺湖色的衣裙齊齊的垂到膝蓋；「毛毛雨」唱得高高時，隱隱約約又聽到外面的雨聲了。唉！世界上像黎明暉女士所謂「丈夫不歸」的婦人，在此午夜淒涼，雨聲淅瀝的當兒，恐怕正有不少的斜倚床頭肚子裏低念着「郎呀！郎呀！」的情景。徐志芬女士的「郎呀」，穿的是一身雪白的西裝，「奴奴」正在訴苦，他？」卻輕輕從後面來了。他倆攜手在台上跳了一圈，哥哥把妹妹的左腳舉得高高的，她全身的重量完全靠在他的身上；又調了一個方式，哥哥把她狠狠地擁抱了；妹妹的胸部仰得和天成了平行，哥哥的背，隨着她一直俯下；但倆兩目相親呼吸相通的緊貼了好久，哥哥纔迸出「妹妹！我愛你！……」的歌音，唱到她嘴不大不小又把手指做成一個圓圈，錦幕又垂了。場內這時擠擠拍拍的一陣，正不辨是場外的雷聲，是場內的掌聲。

「大葡萄仙子」中之喜鵲（W攝）

女士黑紗馬褂白紗裳，風流瀟灑，活像一個書介子。妹妹裔伯瑜女士綠絲葛的衣裙，是最後上場的一個。琴絃動，歌聲亮，黎女士一手提了裙角，一手向後招時，一高高的雲兒還着一的聲調一帶有乳意的嬌癡一便嚶嚶的鑽入觀衆的耳孔。劇情是不必再容我介紹了。大葡萄仙子好看得多。黎家妹妹的稚態，卻比平常的葡萄仙子好看瑛女士的秀麗，兎子弟弟的跳蹤，值得給我們賞嚐而有回味的。

門外漢看京劇

我對於京劇完全是門外漢，但一棠的梅龍鎮得他扮相很清麗；王雪厂馬瘦紅的南天門唱工很好；王元龍（飾費德公）趙月樓（飾褚彪）的虮蜡廟，做工很老到，惟有花田錯裏的綠牡丹，她那一步三娘踏去回眸的表情，流利動聽的說白，在上海女伶中卻是不多見的。

我疑是中秋節

住在上海的人們，整天整夜的忙碌擾攘，光明團圓的月亮，除了中秋節高與舉起賞人雅士的人對他盼望一回之外；平常也祇有兒童去欣賞他贊美他了。「月明之夜」之劇本描擬兒童天真爛縵的憨態，非常真切。一輪明月正耀着空中，半天霞息的雲霞之下，縱橫着疏疏落落的樹枝，一幅佈景之前，民國女子工藝學校就依着節目表演了。四五歲的女孩子，兩隻小手叉了腰，頭一側一側地，身體左右旋繞着舞了唱了。一個穿紅紗的一個「嫦娥」衣的，最是活潑伶俐；得和洋囝囝一般的討人歡喜；鬈鬈的小鼓鳴鳴的喇叭，打着吹着，對月兒彎彎腰表示歡欣鼓舞。飾快樂之神的范漱石女士，舞態歌喉，尤其是冠冕絕倫。

纍纍的葡萄顏色

大葡萄仙子上場時，已經在晨一點半鐘了。我覺得舞蹈與服裝有很深切的關係，所以先在此地一一的介紹一下。黎明暉女士的葡萄仙子，上身用一張綢質的葡萄綠葉蓋着，把胸部繫了纍纍的葡萄；裙子也是紫葡萄色，滿起似鬚狀的縐紋；小膀上纏着連鞋的綠色絲襪；光亮的頭髮後梳，一直垂到肩頭；那頭部時常向左微側，笑或歌時，兩上深深的顯出兩個小渦兒來。徐志馨女士仍不改一對情人時的穿着一身白綢的舞衫，朦朧醉醺，黑色薄綢的舞衣，領口綠以白色滾條，頭上也裹着白緞紮帶，額右豎起一根孔雀的羽毛；雪也們的服裝，是淡綠色的；在腰部周圍的腿裡了黑衣，真是豔麗。孫超平女士的雨點仙子不用水鑽而用珠子。章錦文女士的甲蟲先生，火黃色的衣服，另外綉上一個個的大黑圈；背上覆着同色的薄綢，很像蟲類的甲殼；頭額左右兩枚白色的絨球，在舞蹈時不住的顫動。扮太陽仙人的李瑛女士，的確像黎錦暉君所說的：「自頭至腳無一不美」，明媚的秋水，苗條的體態，一件紅色小衣以外，又披了同色的短斗蓬，一雙長到膝灣的舞襪，把玉膚全部遮蓋了；右肘上一隻亮晶晶地鐲鐲，劇中祇有她頭上梳着一個烏髻。劉小我女士出場時，短白衣的兩隻長角，人們都知是山羊小姐到了；頭上的腰間領袖等處，都裝有整齊的白羊毛。徐志芬女士的春風仙童，嗶嘰的西裝褲，外裝一個大紅的領結，王意曼女士的兎子弟了酥胸，走時兩腳向腿灣裏一跳一提的，服式和山羊小姐弟差不多，不過頭上的角換了長長的耳朶；兩條鬆辮垂到胸前，梢末有一個白色綢球。露珠仙子夏志勤女士穿的是粉紅綢衫，秀髮蓬鬆，珠圈覆額，衣袖在腕上用絲帶縛緊。殷詠英女士的白頭翁老先生，穿淡黃綢衣，兩脅下多垂一塊，是老先生的翅膀。阿兄吳鸞珠

遊藝小志

（江叮叮自蘇寄）

吳門青年會的夜校，向來是辦的成績很好；會上業生服務社，歲逢丁卯，所以這次丁卯級的畢業禮，便在六月三十日舉行了！

會場設於該會大禮堂，即健身房，佈置方面，非常簡單，很足以表示嚴肅的氣象！除了中懸一「畢業典禮」四字，其餘毫無點綴。畢業生共二位；一個是蘇州之吉仲淹，一個是陳季英；不知有馬氏兄弟，是吳門的拳術教員，他倆現在工業專門新創辦了南強武術會，今天他兄弟倆大顯其力，打得固然很佳，博得如雷的掌聲。他如汪秦青節鞭，奏得也很好。韓英素兩女士的跑出道的舞姑劉韓雙人舞。舞時佐以電光，跳蹺旋鑿觀！惟兩女士疏於此道，呆滯之處，動足未能自然！太穩重了！惟姿勢則頗婀娜。聽說他倆習舞，為時僅有數月，亦殊難能可貴了！舞畢，會場中發生「嗤嗤」的聲浪，未免唐突。新劇表演「愛國賊」時，扮賊的連說「女人專門擺男人個迷湯」不猥，話既粗俗，女賓聽了，未免難堪。無怪女賓席裏某女賓，連罵殺千刀不止。

各級政治部圖書宣傳會委員的浪漫頭顱

（顯聲自廣東寄）

新奇之電傳照片

郵局今日起開辦

◎中國郵政局、本日起開始辦理北京奉天間之電傳照片、公衆皆可遞拍、擬自今日起免費十天、以廣宣傳、定費因照片之大小而異、每張自一元五角至六元為止、（北京一日東方電）

芝加哥兩日熱死十八人

一日芝加哥電、中西部各州天氣炎熱、為多年來所未有、芝加哥一處、近兩日內熱死者十八人、（路透電）

二日芝加哥電、中暑死者迄今已達三十八人、（路透社）

男子不要論（七）

醫學士杉浦清著　儒夫譯

上文所說，用物理化學的力量，代替精子，把卵子發育起來。淺學的人聽見了，似乎很希奇。但是實在並不是出乎吾人意想以外。下等的動物，和了高等一些，就變了有性生殖，而有性生殖中間，還有雌雄一體的，祇是生殖細胞已經分開了。蜜蜂的生活狀態，比較為人們所習知的，蜂王係屬雌性，工蜂係屬中性，還有臨時生出的雄蜂是雄性。蜂王一生交尾一次，他把雄蜂的生殖器切斷握之而去，嗣後每年下受精的卵子五六萬枚，一生共下二三十萬枚左右。雄蜂生殖器中所存的精子，在蜂王腹中保存着三四年不死。以後蜂王如其要下工蜂卵，便把雄細胞擠入一個，如其要下雄蜂卵，那末不需精子，還下一個未受精的卵就行了。工蜂是中性不分雌雄的，但是工蜂的幼蟲，如果得到特別的滋養品，（工蜂口中吐出乳狀的物）就會變成雌性的工蜂。還有一層，工蜂如得不到蜂王的機會，他也會下卵，祇是下的卻是雄蜂，而且瘦小弱，生殖器不全。

魔海（一四）（九）

社會小說　（漱六山房主人）

第二十一回　不怕死慷慨入空棺　調兵張皇聞大砲

把城樓打塌了一角。一霎時，外面鴉雀亂起來。全永忠想不到敵軍已經逼近，只嚇得他面皮失色。正在起來。緊接着一連四五砲，把全永忠嚇得同冬天凍蠅一般。汝鑽一頭處。搓手蹬腳的，只叫怎好怎好。這時候電話機又是一陣丁零零的鈴響。全永忠接過來一聽。方纔略一放心。正是烽烟漠漠連雲暗。鼙鼓聲聲動地來。

第二十二回　福州城命辦逃生　江蘇館英雄比武

恰說全永忠一聽砲聲亂響，嚇得毫無主意。就如天打木頭人一般。又聽得電話鈴亂響。全永忠只得去接。接過一問是誰。只聽得電話裏說我是省防司令呂春生。你是會辦麼。全永忠聽了。略覺寬心。就城外間那砲是什麼事。呂春生說此刻沒工夫和你說閑話。只請你在一點鐘之內。趕快的走。這是我盡我朋友的忠告。你要不走的話。給人拿住了。可不與我相干。再會罷。

上海記載 上

今日反對增捐大示威
公共租界商店休業
法租界有取銷希望
下午在總商會開市民大會

公共租界納稅華人會、爲反對增捐、舉行示威大運動、議決全租界商店、於今日休業一天、並於下午一時在上海總商會召集租界市民大會、一致表示、至法租界方面、昨經本員杜月笙張嘯林等調解、已有取銷希望、所有法租界之休業示威運動、已經納稅華人會緊急通告、停止執行、茲紀各情如下、

▲法租界停止執行　法租界納稅華人會、於昨日下午二時、開各團體代表會、公推法租界商總聯會代表程祝蓀主席、報告公共租界納稅華人會推本人與吳凱聲向法工部局接洽要求取消加捐、今日上午十時鄙人即偕吳凱聲君赴法工部局與雷上達總辦胡芳錦買辦磋商辦法、當時復由工部局邀請法租界各商聯會代表葉丹庭、貝在榮、魯廷建等同往協商、雙方討論結果、有兩要點、(一)請工部局對加捐事、決定暫緩徵收、以待和平之商酌、(二)法工部局要求華商方面切勿有休業之表示、對此兩點、亦表同情、且現在法當局方面已由杜月笙君出任調停、或有達到取消加捐之希望、諸君對此事應如何決定、請討論、旋由貝在榮張植人魯廷建李子孝樓鴻鈞等相繼表示意見、公決暫勿休業、一面通告市民一致靜候解決、如將來無圓滿結果、仍照原定計劃進行、公決由納稅華人會聯名通告法租界市民云、昨上海法租界納稅華人會爲租界工部局增加巡捕捐事、在上海總商會開會、決本月二號全租界商店一律休業一天、以示堅決等情、乃前昨兩日法當局邀請各團體代表迭次磋商、復經杜君月笙等出任調解、法工部局允將本季房捐暫緩收取、諸事從長協商、綜觀各方形勢可以圓滿解決、本會特各代表會議議決本月二號法租界商民仍照常營業、以留中法二國之好感、並以積極手段與公共租界市民之進行、特此通告、即希公鑒、法租界納稅華人會啟(七月二號下午五時刊)

▲下午大會秩序　(一)搖鈴開會、(二)向黨旗國旗及總理遺像行三鞠躬禮、(三)恭讀總理遺囑、(四)主席報告開會宗旨、(五)通過納稅華人會交議案、(六)通電文、(七)通過宣言、(八)高呼口號、(九)散會、

▲發出緊急通告　爲緊急通告事、茲爲反對非法加捐之示威運動、故一致執行、(一)陽曆七月三日休業一天、(二)下午一時、在總商會開市民大會、凡租界華市民、均遵守紀律、準時到會、以免被帝國主義者視爲其走狗、上海租界納稅華人會啟、七月一日、

▲總商會之通告　上海總商會、上海各路商界總聯合會等重要團體、昨發緊急通告云、茲遵照上海租界納稅華人會之決議、爲反對租界當局非法增捐、舉行示威運動、特於今日休業一天、並於下午一時在上海總商會開租界市民大會、務盼各會員一致遵守實行、到會參加、以示堅決、

▲交涉員再提抗議　該會昨接交涉公署函云、逕啟者、接准大函、關於公共租界工部局加徵巡捕捐事、並派代表、與□□□許交涉前來、查此事前准上海公共租界納稅華人會及上海總商會上海商業聯合會先後函請交涉到署、即經函致領袖領事、提出抗議、旋准函復、以此項加捐收入、係撥充工部局常年經費、實爲不得已之舉、請予諒解等語、除由本署積極再予交涉外、當經分別轉達、嗣又准上海總商會及上海租界市民反對增加巡捕捐代表大會先後函電、請再嚴重交涉前來、並經再函領袖領事提出抗議各在案、茲准前由、除彙案交涉、俟得復另達外、相應先行函復貴會、請煩查照爲荷、

大雨中積水情形(一)

(本報頌顧攝)

▲商總會鄭重宣言　查本會發生由於民國八年反對工部局增加巡捕捐、及要求市民權而起、此後華人納稅會與五區間之設置、竭力於本會者爲多、今工部局違中國官廳之認可一層、亦復置之度外、而悍然自由加捐、則本會自當繼續一貫之宗旨、領導各路聯合會各商店爲謀界內市民全體利益、及擁護國家主權起見、一致抗爭、頃查工部局預算、其支出方面、有魯和之恩俸、與哀活生之若勞金兩項、試問魯和何人、哀活生何人、即造成五卅慘案發縱指使下令開槍之工部局總辦魯和、與英捕頭哀活生也、茲二人者、我國民衆所欲得而甘心、可以知矣、本會於反對非法加捐運動中、揭破工部局之蔑視人道藐視中國國民、及給予大偉金之假面具、以告天下、務望全國同胞、一致援助、藉免爲英帝國主義者所蒙蔽、本會之革命精神、日益飽滿、本會之態度、日益堅決、本會此後之使命、當在中國國民黨領導之下、第一爲達到取消工部局非法加捐之目的、第二爲達到收回租界之目的、第三爲達到取消不平等條約之目的、第四爲達到中國自由平等之目的、海枯石爛、此志不渝、特此鄭重宣言、上海各路商界總聯合會、七月二日、

▲市黨部之二次宣言　市黨部宣傳部、爲反對租界增加巡捕捐、發佈第二次告上海民衆書云、全上海父老昆弟姊妹們、我們回頭想、自從帝國主義侵入中國以來、一面用武力威迫、一面用條約束縛、以致錦繡山河任人宰割、神明冑裔爲人奴隸、痛心疾首、莫此爲甚、現在英帝國主義者、慾壑難塡、又借其工部局之名義、在上海實行增加巡捕捐了、而且此次公共租界工部局增加巡捕捐一事、從事實和法律兩方面看來、均無承認之理、(一)事實方面、工部局藉口此次戰爭、影響該局財政、故開西人會議、議決增加巡捕捐一彌補之、要知道我國戰事是暫時的、何必增加巡捕捐、使吾人永出捐錢、然而該局竟悍然不顧公理、藉此增加非法捐稅、使租界內華人、又增加一重負担、其故意肆行剝削我上海民衆的血汗金錢、供彼帝國主義者盡量揮霍、這是無可隱諱的、(二)法律方面、洋涇浜租界章程規定說、「凡關係華人之各種法律章程、須經中國地方官認可、方爲有效」照此看來、該局增加巡捕捐、事前必得中國地方官認可、而且租界內之人數、華人占百分之九十五以上、負担捐稅華人占百分之七十以上、照法律上義務和人數看來、事先當得華人同意、而該局竟擅自創制、置中國方面於不顧、其違背條約也是無可隱諱的、總之上海是中國的上海、非帝國主義之上海、他們雖然用武力威迫、條約束縛、取得種種之特權、但我上海民衆、誓不承認、而況此次增加巡捕捐、事實和法律兩方面、均屬不合、尤其是我上海民衆要拚命反對做全國的先驅、否則太阿倒持、與人以柄、欲不被殺、豈可得乎、

▲王正廷表示之三點　華人納稅會臨時執行委員會委員王正廷昨晨對國聞社記者談話、略謂此次租界華人反對加捐、理由極爲正當、納稅會暫定激底爲全埠人士後盾、王氏謂現有三點、可爲注意、(一)租界巡捕捐、大半納自華人、至少亦有百分之七十、反觀華人所享利益則付缺如、不平之事、莫此爲甚、(二)有人以爲租界當局或信華人既能抗捐、何不脫離租界、殊不知上海在地理上占特殊地位、華洋繁商、畢集於此、此點直等空談、毫無價值、(三)外人嘗認華人此次行動爲赤化、尤爲滑稽、此種捕風捉影之談、當然不值國人一笑、總之、華人爲收回國家主權計、不宜徒作無意識之舉動、類如近來各種口號、近於謾罵者居多、殊非所宜、若能正當抵抗、則於事實多所補助也云、

三日間各鄉鎮提燈

閔行曹行塘灣北橋顓橋等各鄉鎮市民以及農工商學各界、爲國民政府成立二週紀念、舉行提燈會、自一日起至三日止、每晚六時齊集遊行、彩燈頗多、觀者如雲、鑼鼓喧天、盛極一時、

◉江灣之紀念國民政府成立
▲決組對日經濟絕交會

江灣慶祝國民政府成立二週紀念大會、前日由第七區黨部召集、在公立第二小學舉行、到團體九十餘個、代表二百人左右、主席團爲總司令部砲兵團及第七區黨部、鍾行素報告後、砲兵團程沛沈端模、第七區黨部鍾行素•教育協會刁浩春•復旦大學馮燦榮、本教促進會相繼演說、提議組織江灣市民對日經濟絕交大會、當推第七區黨部、砲兵團、教育協會、民協會、復旦大學、五團體担任籌備、後唱國民革命歌、奏樂、散會、

◉明日舉行總理紀念週
▲地點在總商會內

中央宣傳部駐滬辦事處、前通告每星期一舉行總理紀念週、明日准上午十時爲第一次舉行之期、地點在總商會內、已決定者有黨務報告、(冷欣)國內政治狀況、(潘公展)國內軍事狀況、(張定璠)國際政治狀況、(郭泰祺)屆時除該處各委員及職員須全體參加外、另由市黨部商民部通告各商業團體一致參加、其餘各機關各學校均得到會、

◉美僑明日慶祝獨立紀念

本月四日爲美國獨立紀念日、本埠美領署將於是日上午八時行升旗禮、十一時半至十二時半招待來賓、並舉行各種遊藝以誌慶祝、

◉各方面爲北伐籌餉

▲五區十二分部演劇結果　特別市五區十二分部全體男女同志、於六月二十五晚假座百星大戲院表演粵語新劇、將售得之劵資除開支外、悉數充作北伐軍餉、已於昨日結束、成績頗佳、計入場劵售得大洋四百九十七元、南洋煙草公司捐大洋五十元、永安公司捐大洋十元、聯泰保險公司捐大洋五元、聯保保險公司捐大洋三元、屈臣氏冠生園南洋煙草公司捐贈優等物品、售得大洋二元小洋一百十三角銅元二百四十六枚、共收得大洋五百六十七元小洋一百十三角銅元二百四十六枚、除開支外、尚存大洋四百六十八元二角八分、小洋一百十三角銅元二百四十六枚、已於昨日將該款送呈五區黨部轉呈市黨部、

▲閔行婦女會宣傳部出發　閔行鄉婦女協會以北伐軍餉孔亟、宣傳部携帶竹筒在閔行鎮東市敏園向來賓勸募捐款、樂助者尚不少、

▲三區黨部接洽大世界　特別市第三區黨部與大世界經理黃楚九接洽、黃君允在大世界開募捐游藝會三日、將門票所得、不除開銷、一併捐充北伐軍餉、三區黨部正連日集商游藝辦法、已組織特別委員會專司籌備事宜、並責成各區分部分任事務、

◉商界認募庫劵之進行

▲商幫協會　淞滬商幫協會一再召集旅滬各幫、請爲認購庫劵、聞已認購者有干蓉初五百元、陳少舟南浦馬乙棠各二百元、喇桂生楊叔蘋金子雲方椒伯陸鈞仁新盛號羅子嘉應若治各二百元、汪品三余貞甫李清泉莫子誠金仲華石子瀋若紫卿梅廷芳謝祥益馬晉卿喬子珊杜向青石厚卿史龍卿金才寶吳序東石愼之帥乾記黃文記陳麗泰張燮記劉敏之瑞昌祥葉達記周玉記耕記胡興仁德裕昌劉理堂金堯卿胡萊峯劉鳴珊曹翼之韓旭生陶鶴亭師敏之各一百元、其他各客號現尚由該會極力勸購、

▲商總聯會　商界聯合會、爲推銷二五附稅庫劵事、定今日假座平望街福興園菜館、邀集各馬路商界聯合會委飲、每一商聯會分發出席劵十紙、由各該會自行塡註能負責勸募之職會員、前往出席、

◉進行中之對日經濟絕交

昨日下午二時、上海民衆對日經濟絕交大同盟開執行委員會於總商會、詳情如後、

▲到會委員　各委員之到會者、有監察委員冷欣•陳德徵•楊鍵•黃惠平•張明煒等、及執行委員劉雲•馮少山•陳翊庭•鄔志豪•顧執中•孫道勝•葉惠鈞•倪鴻文•李執波等共二十九人、

▲開會報告　開會時、各委員公推馮少山爲主席、由陳竹蓀恭讀遺囑、行開會禮、遂由秘書處報告第二次常務委員會議決各案、懲辦奸民條例、已由秘書處油印、分送各委員討論、各科已開始組織、其辦事細則、亦各已擬定核准、

▲報告私進大批日糖　各案未開始討論之前、先由調查科主任報告、謂關於糖業方面、日下有一很可痛心的事情發生、其事唯何、即我三十五執行委員中有糖業商黃某、他不准他種糖行私進日糖、但其本人却乘機大進日糖至一千六百包之多、本席對此、已於昨日加以詳細之調查、今日再派人往其號中調查進貨、該號中人、不肯拿出、嗣遇黃委員、請打電話於號中人、許調查員詳細調查、黃不肯、夫鄙人既任調查之責、必破除情面、將此中情形報告、應請諸君先將內部整頓、衆委員聞言、非常奇詫、發表下列各種意見、(一)先將黃之委員資格暫時取消、並不准離席、(二)如此案確、則知法犯法、須加以重懲、(三)請糾察科主任負責使黃暫不離席、黃謂本席現在不必多言、請本會對鄙人加以確實公正的調查、如確、鄙人願受處分、最後議決、立即請監察委員加以調查、衆贊成、監察委員遂即退席執行議案、

▲通過經濟絕交要案　次主席提出第二次常務會議之議決各案、請各執行委員加以討論、以下各案、皆經會衆通過、(一)通電各省各團體禁止日貨進口、同時組織對日經濟絕交委員會、(二)通電各省及本埠各團體、凡有華人銀元存入日本銀行者、一律收回之、違者處罰、(三)通告錢業公會及銀行公會等、自通告日起不得再將現銀拆於日商銀行等、如已拆出者、限一星期內收回、違者處罰、(四)通告各省各埠輪船局轉運公司及各路局輪運處、一律停運日貨、並由當地對日經濟絕交會派員檢查、

▲監察委員代表報告　當議至下午五時左右、陳德徵君代表各監察委員報告、略謂對於糖業案、其簿子等已交來、其所進日糖、實不止一千六百包、惟據黃言、定貨之電、早已打出、監察委員不能以糖業生意、其中底細、多不知道、將向專辦糖業者訪問一切、然後再行解決、

▲劣貨公賣辦法　本案討論最久、幾歷數小時之久、最後議決、(一)批發商號存日貨者、不能賣出、須至本會登記後、再付檢查、由各業組織公賣場、並由本會派員監督公賣之、(二)於門市零售、請總商會縣商會閘北商會及各路商界總聯合會組織登記處、本會派員監視、限期查清、逾期歸公賣處辦理之、(三)組織公賣委員會、公推鄔志豪•陶樂庭•顧執中•陳文照•余葆三等五人爲起草委員、此外對劣貨方面、聘請審查委員、

大雨中積水情形(二)

(本報頌顧攝)

▲懲辦奸民條例　對日經濟絕交委員會執行委員會通過之懲辦奸民條例、(第一條)凡屬中華民國人民、對於此次對日經濟絕交大同盟委員會議決案、有違背者、由民衆團體之力量依下列各條懲辦之、(第二條)在本年六月十二日市民大會議決對日經濟絕交後、全國人民如再有向日商私定私買日貨、由本會執行委員會查明確實者、處拘禁木籠十日以下及遊街五日以下懲戒、並將其定單沒收銷毀、貨物充公、(第三條)本國人民如有在六月十二日以後再批進日貨者、處拘禁木籠七日以下懲戒、並將貨物充公、(附例)如有本會證明書者不在此例、(第四條)本國人民如有公然反對或陰圖破壞本會者、(經調查確實)處以禁木籠二十日以下之懲戒、(第五條)本國人民在本條例議決公佈後、如有漏稅外來、藐視本會、仍與日本商業經濟往來、一經查實、得呈請國民政府通緝懲辦、並查封其財產、(第六條)本國人民如有將中國糧食及各種原料供給與日本人者、處拘禁木籠二十日以下之懲戒、並沒收其貨物或照原貨價格科以罰金、(第七條)凡上例各條如有觸犯本會特別設附者、不在此例、(第八條)本條例自本會執行委員會議決監察委員會核准(第九條)本條例如有未盡善處、得有本會執行委員三人以上之提出、經執行委員會全體通過修改之、

◉房租徵收局暫可不設
縣公署已在進行
房租協餉會致函縣署

房租協助北伐軍餉委員會、爲上海縣署籌設房租徵收局事、致函上海縣署長云、逕啟者、敝會係由上海特別市黨部發起、於五月二十三日召集中央政治會議上海臨時分會、江蘇省上海財政委員會、淞滬警察廳、上海總商會、各馬路商界聯合會、上海縣商會、閘北商會、房客聯合會、房主團體等重要機關團體所組織、辦理捐募房租協助北伐軍餉事宜、並於第七次常務會議議決、上海房租協助北伐軍餉條例草案、於六月二十七日呈請中央政治會議核准公布、旋見報載貴公署、又有籌設房租徵收之舉、竊以滬上爲華洋雜處之地、且有各國租界、倘僅徵收內地房租、則一隅偏枯、不啻爲叢驅雀、促租界產業之發達、且其爲數定然非鉅、倘併徵及於租界、則外交所關、貴公署有何辦法、敝會成立以來、已逾一月、集黨部機關、民衆團體之力、以從事於此、對於徵收協餉、則詳加研究、務求適合滬市特殊情況、統籌租界內地全局之辦法、並聘外交家法律家爲顧問、以參外交上法律上之意見、茲者條例已議決、並呈請中央、相應函達、請貴公署對於籌設房租徵收局事、暫即停止進行、此致上海縣公署上海縣長邵、

縣公署前日接奉江蘇財政廳訓令、當於下午三時召集本署各科職員開會討論進行步驟、及組織手續、議決函請公安局長沈譜琴會同辦理、其徵收局附設縣公署內、各項職員由縣局兩機關委派、除將議決設局之辦法及辦事規則呈報財政廳核辦外、一面出示布告並登報公告各房主各房客一律知照、茲將縣署派定房租濟餉徵收處職員姓名錄左、上海縣房租濟餉捐徵收處職員主任余沅、副主任臧潔姚元鑫、文牘股股長潘國鈞、股員胡恭壽余翔師卓程鵬楠士英、調查稽核股股長汪藩、股員史藻淵臧聰命誠李淵建宏衛邵昌論周裕光、稽徵股股長鄔祖珍、股員干肇雄白志義鄔光熊、

◉市政府工商局之內定
▲改稱農工商局……決取人才主義

市政府十局中之工商局、業經任定上海政治分會委員潘公展爲局長、茲悉潘氏擬改工商局爲農工商局、庶於事實方面無所遺漏、潘氏用人決取人才主義、工商局各科人選、聞已內定、均係農工商三方面專門人材、名單不久當可發表、

◉政治分會辦理結束

新西區葆道尹公署內設立之中央政治上海分會、雖已呈准撤銷、惟尚有辦理未了結束事宜、茲因市政府急於成立、所有該屋內之警備司令部及特務留守處以及特別軍法處等昨已完全遷去、遷下房屋、已由市公所飭匠修葺、以備於本月十號成立、至政治分會現暫遷至交涉公署外交大樓、辦理結束事宜、

◉綏靖處結束取消

閘北寶山路顧福里綏靖處處長沈譜琴、已奉蔣總司令委任爲淞滬警察廳廳長、所有綏靖處事宜、應即結束取消、該處所設之稽查處、原有稽查員四十員、除酌留十員外、其餘亦當取消、另候任用、至於偵緝處拘留綁票恐嚇嫌疑之袁萍驟尤化寶陳豐寶李柏均等四名、並該處軍用之盒子砲手槍皮帶子彈等件、已於昨日上午一併提往警廳暫留、聽候核辦、

◉總政部主任陳銘樞因病辭職

國民通信社云、總政治部主任陳銘樞、因夙患大腸病、去年轉戰湘鄂、行軍苦勞、失於調節、以故稍事勞動、則便血不止、前月請假來滬就醫、據醫生診斷、非長期休息、難望痊愈、陳君現決心避開一切工作、從事療養、已向中央及總部辭去中央政治會議委員總政治訓練部主任中央軍事政治學校委員長等所有職務、轉地治療云、

◉喬萬選來任臨時法院推事

航空處黨代表辦公廳秘書喬萬選、於六月二十九日被委爲公共租界臨時法院推事、故喬於昨晨(二日)由甯來滬就職、查喬字子青、山西人、美國哥倫比亞大學政治學博士兼法學博士、去夏回國、歷任大同政治兩大學教授、

警務與訊案

轟雷閃電傾盆大雨
馬路上可以行舟
四個人不保生命
迷信者又起傳言
大蛇破古樹飛去

昨日上午陰雲四合、至十二時傾盆大雨、雷聲隆隆、歷一時有半、勢漸稍減、各馬路地勢較低之處、均成一片汪洋、積水至二數寸深、而各里街之內、則如溝渠一般、由外歸家之人及欲出外者、遂惟黃包車是賴、車資因以激增、閘北各馬路如寶山路一帶、積水盈尺、行人稀少、兩面商店似隔江對岸、汽車往來無異輪舟、虹江路同樂里附近一段各店、皆用牌門等擱置馬路內渡水、中興路共和新路北首、永安公司棧房背後空地、及各處低窪之地、均成一片汪洋、

前日天氣悶熱、下午五時許烏雲密佈、傾盆大雨、雷電交加、霹靂之聲震耳欲聾、爲近年來所罕見、直至七時許始行暫息、當電光閃爍之際、華商電車車站路電線有與天電接觸、流電四飛居民行人均逃避不遑、電車亦暫行停駛、而斜橋附近野三官堂地方有裕仁祥染坊工人紹興人丁錦桂、因見大雨、擬接水流入缸中、當在籬笆旁邊、爲流電所觸、當時震斃、昨經坊主代爲棺殮、一面發電通知家屬、又新普育堂前面某姓屋面、亦被雷震去一角、迷信之輩、昨日紛赴各該處觀看、丁年二十九歲、在裕仁祥月薪十一元、家在紹興、有老母一、妻一、子一、

浦東孫家宅地方、向有銀杏樹一株、枝幹久枯、大可三抱、諒爲百年前物、當傳樹中有巨蛇一條、滿身火赤、至夜輒出、環繞郵道、鄉愚見之、以爲神蛇、莫敢害之、不料於前日大雨之時、霹雷連作、大約在傍晚六時許、天上忽降石火一塊、金光四射、遠近皆見、時有農夫王某正自鎮上歸家、行經該處、但聞一聲霹靂、震耳欲聾、而同時瞥見一蛇長約丈餘、破樹向西北飛去、一時喧傳遠近、及昨晨雨止、往觀者絡繹不絕、確見銀杏樹上有洞如斗、且染有血腥、其臭不可嚮邇、

北火車站內前後均被雨水浸入、買票房及待車室水高沒踝、旅客進出均由站役背負、有不少穿新鞋之客、因皮底光滑、立足不穩、蹶跌水中、屢屢不能起立、幸由旁人爲之扶出站外、直至二時以後水勢始退、

前日午後六時、本埠大雨傾盆、雷聲隆隆、忽然霹靂一聲、天空墜下斗大火球一個、落於浦東爛泥渡三區警署後面、火星四射、有住居於該處田中草房內向種菜蔬之陸蘭鴻姘婦李氏、及其家內爲縫工之李王氏、均觸電身死、又陸家嘴祥生鐵廠前面曠地、有行路人某甲、亦同時電殛殞命、茲將調查情形分錄於下、(觸電情形)當雷聲霹靂時、約在六時念分左右、李氏見火球射入、大呼救命、伊夫陸蘭鴻急由灶間奔往扶護致被電火灼傷背部、惟無大礙、(死者狀態)(一)陸李氏年卅七歲、溧陽人、原籍尚有親生子女、與陸姘識多年、並未生育、尚有女孩一口、約十餘歲、死後遍身發青紫色、昨經陸棺殮、(二)李王氏年念三歲、安徽人、住該處景鑫里、其夫顧生在英美煙廠做工、是日被陸李氏喊往縫衣、致遭此慘劇、面部有銀元大血影一塊、左腿電灼斑點大小甚夥、屍

身倒於陸姓屋簷下、昨日尚未收殮、(四)路人某甲、年約四十餘歲、身穿藍色褲、上身赤膊、額角有血跡三處、屍體倒於路隅泥泊中、因無家屬認領、昨晚猶未收殮、(因果傳言)附近居民咸謂李氏素性悍潑、有雌老虎之稱號、平日對於陸母(年七十歲)厭其年老身臭、終日詈罵老不死不已、前日忽勾結縫工李王氏囑買毒藥、意圖置陸母於死地、致遭天譴、(迷信可哂)昨日上午、遠近往觀者擁塞途中、一般無知婦女、紛往祥生鐵廠門首將死者衣服各剪一方而去、後至者因無衣可剪、即將頭髮剪去、並有將屍畔血跡刮去、有人詢問究竟、伊等則云可以驅邪、更有兩人某甲、願出洋十元、欲購買李氏之褲、奈屍屬不允、悻悻而去、

私生子

在投河後落地

滬南蒲淞市洪家宅張月耕、有女名翠珍、狀尚可人、年已及笄、尚未許字、與該處種花草之金理卿結不解緣、且懷孕五六月、儼如夫婦、前晚八時許、金理卿至翠珍家、適有錢□在閨室內走出、金即怒氣勃發、與翠珍爭鬧、時乃父適月耕為女洗刷、疑為有意包庇、被金□頭二下、其女翠珍因父受辱、扯住金衣、亦受數拳、憤而投河、鄰人救起、未及二小時腹中之胎、呱呱墮地、而金則已他去、昨由女父出面往找尋金理卿投送警署法辦、

六層樓上怪物

洞穿電梯之頂　擊傷小工腦部

小工王□卿、於昨晨十時一刻、在仁濟醫院路十二號內修理電梯、詎屋六層樓上、有一鐵板自上墜下、洞穿電梯之頂、適傷王之腦部、當即倒地、□□□□、生□其東送仁濟醫院、詎因傷重殞命、尸體由捕房舁入驗屍所、昨晨十一時由臨時法院□推事蒞所驗明、王之戶屬□□、升座位、據院□陸□才供稱、死者□□、在該屋修理電梯、不幸被鐵板墜下、擊傷身死、今願給撫恤金二百元、給其父云云、又據王之小工□□投訴、□□□、我□□之子、昨被鐵板墜傷身死之事、我等全係□□□、然六層樓上亦有小工做工、想不慎將鐵板墜下、致釀此禍、要求調查該六層樓之小工、推事核詞、命將串供□曰、驗明王□□係被鐵板墜傷身死、着其父王小□具領棺殮、陸□才允給撫恤二百元照給、□□捕房□□再核、

趙冠卿之墊款問題

與日人稍有糾葛

住居公共租界白克路□□里之顏料商人趙冠卿、於今春二月間有友人介紹謂日本人山本□利在□山路開一造紙廠、機器等均已辦備、僅缺流動原料資本、欲請一保人、並議妥條件、當時訂立華日文合同一紙、由趙派員駐廠監督、所有紙貨售得之銀、合同上載明存放台灣銀行、除□得利益外、再有餘利分派之權利、自立約之後、趙已墊去款項銀一萬餘兩、故請該管署派警□名駐廠監視、該日人以向署中交涉要求撤退、署長因察閱雙方所訂契約、執款人確有監督銀錢貨物之權、即據理力爭、拒絕撤駐廠警察、□日人方面昨已挽友人向□□解決方法、

鉅騙子在長崎被捕

日商龍昌洋行代表松原榮太郎迭次經收出貨單、騙取大宗貨物、於上月十三日失蹤、外傳投江自盡之說、茲聞松原於上月二十五日、由滬搭坎拿大船俄后號回國、潛伏該船中、於翌日午前十時開抵長崎港外時、為水上署派員逮捕、本埠日總領事館警察署已去電詢問真相云、

太古工潮日益擴大

昨又辭退一八　香港太古船員亦加入

文匯報云、昨日本埠機師公會及海員公會會派代表至太古公司接洽蕪湖潭輪船之海員二人復職、乃該公司今日(二日)答復陽輪之大副(即船長)辭職、該會遂於下午二時卅分召集大會、公決所有船員全體離船、以示取決、又香港之太古船員亦決取同一行動、至公司方面以今日(二日)下午為休假之期、故尚無所表示、

謀殺親夫房東告發

冥冥中豈有天助　異鄉客背人彈淚

江北淮城人湯金臣、因原籍年歲荒歉、生活維艱、故於本年春間攜妻湯金氏(年祇廿二歲)來滬謀生、到滬後租居斜橋局門路永安里十號天津人某甲家中擱樓上、湯拉黃包車、妻則在家女紅工作、鄰夫度日、尚稱和睦、惟該氏雖出小家、貌頗不惡、故遭包車夫劉子銀勾引成姦、湯有時撞見、亦以異鄉客地無目無親、故不敢誰何、惟有背人彈淚耳、但二房東某甲代抱不平、常勸湯告發、無如湯素性懦弱、終不敢為、以致養成姦夫勢焰、反敢喧賓奪主、近又感於湯究有夫婦名義、時思將眼中釘拔去、頓萌殺念、遂購備水銀及紅頭火柴、與該氏商通謀斃本夫、前日劉將紅頭火柴刮下赤磷、調以水銀、盛在碗內、用杵搗爛、以便放入飯內、待湯回家給食、不料正在搗杵時、磷質受猛烈之擊、□烘然一聲、將劉手腕灼傷、但該氏究為未受教育之無識女流、迷信之念油然而生、以為伊夫命不該絕、是以不肯和入飯內、事為二房東得悉、大為憤怒、待湯回家、一一告知、當經湯在妻子處驅得餘存水銀及赤磷等、即由二房東偕控二區警署、將該氏及劉一併拘案、訊供一過、遂於昨日移解地檢廳預審之下、命將姦夫淫婦收押、原告過後候示、證物存案、

阿三半月前辭職

小金寶病矣

西門唐家灣四十八號內庫門、為錦海人翁梅當所居、家營雜貨、設字號在小東門大街、數年經營、積有多金、翁現年三十餘、有一妻一妾、生子女三人、均幼、長子年未六齡、一家之中、笑語甚歡、二年前、僱一婢女、名小金寶、現年十七歲、姿色尚佳、自入翁家、作事甚勤、人亦忠誠、平日攜抱子女出門、街前遊玩、謹慎小心、主人每月給伊零用費二元、小金寶用度節儉、積蓄甚豐、即將衣料、主人有事遣伊出門、出畢即回、亦不在外耽擱、去年十月中、隔鄰有姓宅中、有包車夫名「阿三」者、時趁隙與小金寶語、情投意合、時時互饋禮物、如化粧品巾帕香水之類、鄰居男女、咸能識之、主人亦微聞其事、然不加追問、迨今春二月初、小金寶一度出門、四宵不返、及歸、由主人責問、據云、遇一親戚、召我去作、於是家裡主人一頓打罵、痛哭之餘、三餐不食、其後作事漸見懶惰、態度亦大變、前日早、忽向主人告假、謂欲返蘇鄉中、探詢老母、主人不允、小金寶遂不敢再言、是日傍晚、即呼頭痛欲睡、伊之臥房、在灶間扶梯下、後門進出甚便、是時屋外雷聲大作、雨如傾盆、晚餐後、主人等均上樓安睡、對小金寶未加問訊、昨晨天明七點時、主人尚不見小金寶起來、乃推房呼叫、迨走至床上、大受一驚、蓋床上被褥亂堆、衣衫四散、小金寶已不在、始知逃脫、乃四出找尋、結果一無影蹤跡、檢點家中物品、小金寶所有之貴重衣衫、亦為帶去、並在主人房中竊去金戒兩隻、現已報告警區、一方面疑及隔鄰包車夫「阿三」引誘、然阿三在半月前、早已辭職遠去、據翁宅家人云、自小金寶入門以迄私逃、共用去洋一千餘元、蓋當日灣身價洋五百元也、

一羣盜匪悉遭擒

死了一個　傷了一個

昨日上午十一時二十分左右、有盜五名、同至楊樹浦路祥泰木行對過瑞豐里合興記舊貨店行劫、三盜執有手槍、未入門時店內人已發覺來者非善、當匪等入店、早有一店夥溜出報告楊樹浦捕房、由中西探捕前往守捕、未幾匪出里口、探捕等即一擁上前、詎各盜即將所執槍向探捕等轟擊、但並未命中、探等亦出槍還擊、當場格斃身穿香繚紗之一匪、一匪傷在腿部、三盜則先後就逮、由探將生擒者帶回捕房、傷死者則分別車送麥倫路驗尸所及巡捕醫院、聽候驗斷、當雙方格鬭時、有婦人俞仁美、正手提鉛壺、自崇業里五十七號走出、擬至里口老虎灶購取沸水、詎一彈飛來、適中腿部、乃倒地不能興、副緝捕將其載送廣仁醫院、幸子彈陷入尚淺、入院後經醫生為其挑出、旋即出院、

召租洋奴

開北木籠裝就

反對日本出兵山東抵制日貨大會、議決於各交界處設置木籠、凡破壞者與私進日貨之奸商、處以站籠示衆之罪、前日下午、閘北新聞橋境之亭、四面均用木柵、貼有木籠、已經裝就、形似商亭、黃紙書「召租洋奴」四字、旁有五言俚詞四句云、破壞抵日貨、甘心做洋奴、此等獸面人、請他立木籠、是處為衙頭要道、自朝至暮、車馬行人往來不絕、故佇足觀望者、非常擁擠、

武裝汽車突然顛覆

巡捕均受傷

七月二日和文上海日報云、昨日(一日)午後三時半、徐家匯法租界離捕房不遠十字街口、發生一特別事故、因有滿裝巡捕之汽車三輛、疾行之時、其中央之一輛、在十字街忽然顛覆、其中武裝巡捕十數名、完全壓入車下、一時警笛亂鳴、大為紛擾、結果車下之巡捕、均人事不省、多數受傷、其中兩三名異常沉重、即送醫院、

俄人與華女串擋

洋台是其出路　理髮肆內破獲

大晚報云、腐居昆山路十七號之俄國騙子喬治披卞達、年二十八歲、夥同十七歲華女朱秋弟、累向各首飾店騙取飾物、質洋化用、迄未破案、其法係先在有陽台之旅館中賃一房間後、再至某處騙取飾物、俟送達該處、即取物由陽台或另一房間而逸、昨日(一日)下午四時、又向南京路二十七號西比利亞首飾公司騙取值洋一千一百元之鑽石耳環一付、手鐲一付、鑽戒二隻、店主即派二華夥將首飾送達該騙子之寓、迨弟取物上樓、男者亦隨之而逸、該夥等請示父母、即用電話報告店主、轉報捕房、派西探貝寶及華探汪竹生等出事地點查詢、知二騙已出外、當即四出調緝、遂在法租界某理髮店內將二人弋獲、所有戒指耳環皆在該女手上、惟手鐲僅餘一支、當將二人解送臨時法院、經周推事訊供之下、諭令分別還押、候移送刑庭審理、

「陸小先生」受騙

烟友認為知友　忠夥變成逃夥

城內肇嘉路元康五金號內帳房陳舫梅、年三十餘歲、身材短小、同業中都稱伊為「陸小先生」、陸有煙癖、時至某處燈吸、今年正月初、陸在某處煙窖中、遇一本地人何鶴生、衣服都麗、陸與談、據云亦業五金、在公共租界某號為跑街、陸見係同業、語頗投機、是後常在烟窖中相遇、交情日厚、二月中何即至元康號為跑街、初進門時、手面甚大、交易頗巨、陸頗加信任、於是將重要鈔票、往往托何送存、實則數月中何在元康號內、挪穴甚巨、鴉片癮亦復大增、陽曆七月二十八日、陸將中國銀行鈔票洋一千元、及本單一千三百兩、一併交何送存某莊、何接款後、即刻出門、至晚未來、當時陸疑何逗留煙窖中、遣夥至深夜、仍不見歸、疑心始起、派人至各處找尋、並無蹤跡、今錢莊聞訊、亦云無人送款、候至三四日、仍無影兆、乃於昨晨投報警區請求追緝、

查土釀成命案

流氓稽查衝突

南市大通公司碼頭專與小長江之各輪船一般營利之人、除承裝各種貨物、並附載搭客外、每有運往他處販賣、六月三十夜間、該碼頭之大同輪船上亦有此類夾帶違禁物品之事、船未起行、已為稽查處偵知、即由陳稽查召等多人秘密上輪稽查、不知因何、與輪船上小工等爭吵、漸致打架、在彼大起衝突、並有一班屁譁私土保險之流氓亦來附和、雙方扭結不解之際、內有小工揚州人孫家德、年二十七歲、忽然失足墮入浦江、經人施救不及、竟告滅頂、小工頭曹德桂因已釀成人命、立投浦江水巡隊報告、並雇人設法打撈屍身、直至昨日午後、屍在近段之王家碼頭浦面浮起、經該工頭前往認看、尸體已無衣服、報明水巡隊長、即傳十六舖地甲盧永德到隊、着將尸身妥為看守、諭飭報告地方檢察廳請為相驗、並着該工頭急追尸屬來申候示、

形形色色

阿二硬領

人力車夫秦興人徐小王朱如明、徐有妹小子、十七歲、朱有妹蓮女、十九歲、去年由同鄉蔡姓老嫗、帶來上海、在曹家渡紗廠內為女工、近該女等因被蔡嫗虐待、由乃兄等偕來閘北、寄居於海昌路永慶里綠寶臣家、前日蔡嫗之子阿二、同勞勃生路嘉和紗廠巡丁吳金生至綠處欲領二女、其時女兄等均出外拖車未歸、故雙方阻止不放、互相衝突、由崗警一併拘入四區、經梅長訊問之下、二女不願隨蔡做工、判交伊兄等具領了案、

怪哉槍聲

昨日下午五時三十分、閘北新民路南星明路口、忽聞槍聲一響、其音甚銳、如一般子彈所發者、附近居民、聞聲咸避入家中、迨後遂無聲息、出外探詢、均莫知其由、或謂盜劫、然亦無佐證、

破獲煙土

法租界永安街同安里第四家某字號、昨日午前九時許、派學徒吳金福持川土五十兩、至南市十六舖裏鹹瓜街、被查緝員葛鳳章周雨生等抄獲、連同該學徒一併帶所、轉解查緝總處訊辦、寧波人錢興紀、昨由漢口來滬、帶有煙土卅五兩、裝在仙女牌香煙大匣子內、從浦東大北碼頭登岸、被查緝員焦鼎劍查獲、又王家碼頭裕興里居戶馬子照、因吸鴉片、被南市查緝所查知、一併帶所、轉解總處、

樂極生悲

在閘北青雲路光明玻璃廠充當小工之楊某、年將不惑、於昨日午膳時、與同廠工人某甲打玩、偶不經心、將右手觸在碎玻璃堆上、適刺破大脈、頓時血流如注、無法使止、幸由同人命車囑往濟生醫院、經孔任懷醫師施以手術、血始停流、然已受傷不淺矣、

一場空喜

昨日上午十一時許、有甲乙丙黃包車三輛、由租界拖乘客至閘北中興路混太公司、乘汽車至劉河、抵票房門口、甲乙兩乘客下車先行、而丙車之乘客付車資時、遺落皮夾一只、內有鈔洋二百五十元、為該車夫拾獲、即密藏諸篷布中、被乙車車夫瞥見、潛報該乘客索回、啟視鈔洋如故、該乘客乃報報告之車夫少洋四角、而拾獲之車夫非惟分文無着、反飽受呵斥、該車夫心所不甘、扭乙往崗丁處理論、崗丁以索回遺失物、須報明內係何物、數目多寡、不能偶然取去、復將車夫等、向該乘客交涉、後經該乘客之同伴證明確係已物乃已、

截獲男孩

救濟會偵探、昨在招商局開往福建之新濟輪上查獲拐匪黃玉成、被拐男孩沈子雲、小名阿大、年十四歲、松江人、當即帶至水巡捕房訊、據供稱、父母已亡、在籍被黃以伸手上海學業為由、先至浦東、繼又乘輪往福建圖賣不成、故又帶來上海、有姑夫王台章、現住上海西門福康里七號、質之黃犯供詞狡展、當即傳到王併解地檢廳訊供一過、飭孩給王領回、黃收押候辦、

日人自縊

日本橫濱正金銀行蘇拉巴亞分行行員世生仁助、於上月二十一日、由新加坡乘日郵船北野丸回國、途次於二十九日午前十一時、因神經極度衰弱、在頭等艙內自縊而死、前(一)日該船進口、其屍體已引渡於正金銀行滬行、

法庭瑣案

臨時法院(租界)

髮理店內　死屍驗明

海寧路德明理髮所、於前晨十時半發生黃錦棠被人仇殺等情、已誌昨報、昨晨十一時半、臨時法院俞承修推事蒞所驗明尸體、升座公位、即據中西探稟明前情、繼據張佐良供稱、在該理髮所為夥、昨晨由我為死者理髮、適剪至一半、門外突來七八人、將我推開、各出利斧、將死者亂砍、即一哄而逸、並據死者之妻黃王氏投稱、死者於昨晨九時由家中出外理髮、後有人告我謂汝夫被人砍傷、我即奔赴同仁醫院探望、我夫尚能言語、今既身死、委實被人暗殺、要求伸雪等詞、俞推事核供、諭著黃王氏具結領尸棺葬、並飭捕房嚴緝兇手到案訊辦、

素來歡喜　略加責打

十歲幼女陳裕龍、三年前被何姓賣與武昌路五十一號前婦沈張氏家為使女、因被主婦毆打遍體鱗傷、前日為包探車學曾與西探長司密脫查見、將陳女連同其主婦沈張氏一併拘入虹口捕房、傷送女所收押、陳女則送濟良所暫留、昨晨解送臨時法院、據中西探投訴前情、又據陳裕龍投稱、身上之傷痕係三年前在何姓處被毆、現在沈張氏處並未受著何凌虐、詰之沈張氏供陳女素來喜歡、未加虐待、每遇不好之處、亦不過略謂責打、並延律師辯護、請求交保、經周先生推事核供、諭令沈張氏交二百元保、改期官判、

婦人拐孩　被戚撞見

住寶山路□禮路一百八十四號之揚州婦人楊張氏、前日在蘇州路三十五號門首誘拐徐光喜之三歲男孩才根一口、挈領圖逃、經徐之親戚徐蔣氏瞥見、鳴由包探譚鳳池將楊張氏拘入虹口捕房、幼孩送女所暫押、昨解臨時法院、即據中西包探投案稟明前情、又據徐光喜及徐蔣氏相繼投案證明被拐情形、詰之楊張氏供詞推諉、經周推事諭令被告還押、改期移送刑庭訊理、

私售鴉片　婦人無關

東區西捕頭派克台比、偵悉東西華德路三百六十七號屋內、有人私售鴉片、遂於前日密往按址拘獲土販王禮忠、婦人王李氏、蔣周氏、葛朱氏等四名口、搜出煙土九百九十六兩、帶回匯山捕房、分別收押、昨晨解送臨時法院警務庭、由林彪推事偕觀審之日副領事升座研訊、據該捕頭投訴前情、將煙土呈案請究、詰之王供稱煙土係二房東之物、不涉我事、並延律師代辯、而三婦人均供不知、林君核供、判王禮忠監禁十個月、並科罰金二百元、其餘被告開釋、煙土沒收、罰金二成准予提賞、

法租界公堂

承認出票　應當負担

五金掮客秦金紀、昨控法公堂控稱、前在順大祥店主朱仁麟所開之營造廠、與其往來交易、核欠貨銀三百兩、當由被告出立順大祥期票一紙、由期往索、一味游約、至今分文不付、求請訊追、並將期票呈案、詰之朱仁麟供、營造廠實由孫兆庭所開、期票由孫借去、應向孫直接追償、原告又稱孫與被告交易、已有數次、官判以被告既係承認出票、應當如數負担、堂費歸被告負繳、陸殿臣投法公堂控稱、前與營造廠主朱仁麟往來貨物、被欠洋二百元、當由被告出立順大祥之期票一紙、到期往收無着、求請訊追、詰之朱稱此票實由孫兆庭借去、因孫到期不將銀子送來、是以止付、陳承審官判着被告交保限理、

鑽戒一只　價未付清

公共租界新新公司、昨遣某甲代表投法公堂控稱、前由朱春生至公司中購買鑽戒一只、計洋一千六百五十元、當時交付一千元、當欠六百五十元、迄今不付、求請訊追、被告由某姓代到、承認欠款、惟此戒乃朱春生代朋友購買、現正委人向原告料理、請求改期、官判限七天着被告自行投案候訊、

押滿帶堂　訴追欠欵

葉國鈞於上年間串通保人殷志豪等、以假方單一紙、向薛文記抵借巨款、旋經原告察悉、控告法公堂、奉訊屬實、判葉禁押外、對於欠款一節、另行起訴、現因刑期屆滿、解往法公堂判令限理在案、昨又具訴、原告律師稱、被告等迄未料理、求請准予向葉國鈞及保人殷志豪訊追、詰之被告同稱請求展期十四天、先還二百元、餘欠再行拔付、官判准予展期十四天再核、

地方檢察廳

豆腐司務　死屍驗過

豆腐司務唐杏生、因與同業沈阿其吃茶評理、猝然身死、已記前報、前日下午、經廳委魏檢察官到場驗明、唐係受傷後又患急痧、以致暴死、被告沈阿其素不安分、迭犯糾毆拆梢案、經中西官廳懲辦多次、近於租界西牢內釋出幾數天、又肇此禍、業經法官帶回檢廳收押、聽候出示招告、以期盡法嚴辦、

跌殺兵士　為跳電車

華商三十六號電車、前日下午五時許、由西門開往高昌廟、駛經陸家浜利涉橋畔久大典當門前、時正大雨、有廿二師兵士某甲乘車在月台、忽被巨風吹落草帽、該兵急從車上跳下、因不諳跳法、即朝前跌去、頭部撞入車輪上、血流如注、該由八號司機潘春寬急停車將人施救不甦、由警察同車送新普育堂醫治無效而死、該警乃將潘建浦、於昨解送地檢廳、奉王檢察官研訊後、判潘交保、候勘驗再核、一說該兵士係建中軍炮手李明樂、年三十八歲、

各處盜警

南京路上

西門唐家灣太平橋寶安坊九號國華書棧、前日失慎、起火三次、先後由警署將賣妙泉等三人傳入警署質訊、茲悉放火者另有其人、為同住在亭子間內之唐仁傑(年四十二歲、太倉人)火起後、逃逸失蹤、昨日上午、唐仁傑在南京路浙江路口行走、被華當局便衣探查見、當場會同老行巡捕、將唐拘獲、移解地檢廳訊辦、

性命難保

昨晚八時十五分、有中年男子一名、在楊樹浦平涼路上被仇人用利斧砍傷、兇手當時逃逸無蹤、受傷者暈絕於地、由經捕查見、將其車往捕房、聽候核辦、惟是人以受傷過重、性命不可必保、

▲蓬路　前晚十一時廿分、有盜匪四五人、突至蓬路七百九十號葉大昌南貨店、希圖搶劫、因時在深夜、該店已經收市、盜即敲門欲入、被店中人得悉、狂吹警笛、各盜即紛紛逃逸、

▲北河南路　前晨七時三刻、北河南路四十三號繆洪家、被盜三名侵入、兩盜各執手槍恐嚇、劫去鈔票洋二百卅元、現洋四元、及金飾等共值二百元而逃、前晚六時一刻、北河南路五百另七號林姓所開之煙紙店、被盜匪一名闖入、出槍恐嚇、搶劫銀洋四十五元而逸、

▲愛爾近路　前晨六時、愛爾近路五百十五號、被盜四名擁入、袖出手槍恐嚇、劫去值洋一百元之衣飾而逸、

▲阿拉白司脫路　前晨九時、阿拉白司脫路五百四十一號、被盜四名闖進、袖出手槍恐嚇、搶去值洋一百餘元之衣飾銀洋而逸、

▲北京路　昨日下午半點鐘、有行人某、在北京路上遇二盜、一執手槍、操北方口音、禁其聲張、劫去值洋三十元之財物、

公布文件

地方審判廳

▲批示　(一件)姚鳳山請求啟封由、狀悉、已傳訊矣、仰即知照、(一件)周陸氏聲請執行由、狀悉、候飭傳訊奪、(一件)丁榮全具保章件由、狀悉、准保、(一件)奚福生聲請銷案由、狀悉、准予銷案、(一件)二大限期交款由、狀悉、候飭執行、(一件)周文彬具保黃有福出外料理由、狀悉、准保、(一件)黃如圖請飭傳押交由、狀悉、查此案判決尚未確定、所請仍從緩議、(一件)毛永興請領銀元由、狀悉、仰於本月八日上午九時、來廳具領、(一件)黃景春聲明和解、請求將案核銷由、狀悉、應准銷案、

▲布告　(一)為佈告事、照得本廳執行周全林訴張國山會欵一案、業將債務人張國山所有坐落二十四保二十三圖浦東老白渡大灘頭住宅西首瓦平房一全間、客堂公用、連同基地三分、實施查封在案、嗣後債務人對於該不動產如有與第三人為買賣行為、或設定其他權利者、一律認為無效、(二)為布告拍賣事、查本廳執行債權人晉成莊等與債務人杜震和因欵項及房租涉訟案件、業將債務人所在後開財物、查封鑑價在案、茲定於七月十六日為拍賣日期、由本廳派書記官指揮承發吏實施拍賣、凡居民人等欲買是項財物者、仰即來本廳承發吏辦公室報明、以便前赴所在地閱看後、遵照承買、如承買者有二人以上時、即以出價最高者為承買人、當場交足價銀、即將拍賣之財物、給予具領、仰居民人等一體週知、(計開)(一)拍賣之標的物、(另開清單附後)(二)物之所在地、小西門中華路四弄里口、(三)最低價額、銀洋一千一百六十四元、(四)閱看筆錄之處所、本廳承發吏辦公室、(五)執行書記官章瀛源、承發吏孫益嘉瞿錦文、(一)為布告拍賣事、查本廳執行債權人馮鹿其、與債務人郭筱甫因欠租涉訟一案、業將債務人所有後開白米、查封鑑價在案、天氣炎熱、恐有霉爛之虞、自應急速處分、以免損失、茲定於七月九日為拍賣日期、由本廳派書記官指揮承發吏實施拍賣、凡居民人等欲買是項白米者、仰即來本廳承發吏辦公室報明、以便前赴所在地閱看後、遵期承買、如承買者有二人以上時、即以出價最高者為承買人、當場交足價銀、即將拍賣之財物、給予具領、仰居民人等一體週知、(計開)(一)拍賣之標的物、白米七袋、西貢米四袋、(二)物之所在地、新開橋下境長安路口五號、五豐碾米廠內、(三)最低價額、銀洋七十八元、(四)閱看筆錄之處所、本廳承發吏辦公室、(五)執行書記官章瀛源、承發吏李中孚、

地方檢察廳

▲批示　(蔡俞氏)狀悉、所請撤銷告訴、應予照准、仰即知照、(邵振彩)狀悉、邵史氏既經撤回告訴、即不發生評告問題、所請着無庸議、(徐趙氏)狀悉、仰候咨送江蘇高等檢察廳核辦、(龔何氏)狀悉、查本案業不起訴、並送達在案、如有不服、可於法定期內聲請再議、(姚壽茂)狀悉、本案已聲明上訴、被告人等因無保亦未釋放、仰即知照、(孫高氏)狀悉、本案現在臨時法院審理、應仍向該院請求核辦、仰即知照、(孫洪氏)狀悉、被告人既押在小南門巡捕房、於法應歸有管轄權之臨時法院提案訊辦、仰該氏自向該院請求法辦可也、(王小四子)狀悉、案已送審、所請交保、未便照准、(張學榮)狀悉、查此案已由本廳提起上訴、如有妥保、准予暫時保出、聽候呈送高等檢察廳核辦、(丁阿東)狀悉、本案第二審不屬本廳管轄、候將本案件訴狀轉送高等檢察廳核辦、(張德綱)狀悉、已飭警拘傳、因被告人住址不明、故未拘獲、仰迅將住址查明補陳前來、以憑核辦、(寶登銀)狀悉、案已送審、靜候審判廳核辦、(袁鳳來)狀悉、查本案業已起訴、所請應毋庸議、

▲提起公訴　(一)傷害、被告劉序慶、(一)傷害、被告韓永坤、(一)竊盜、被告孫阿大等、(一)鴉片煙、被告陳梅卿、(一)鴉片煙、被告朱曉泉、(一)賭博及傷害、被告楊之江等、(一)殺人、被告劉蛟龍、(一)鴉片煙、被告張阿三、(一)和誘、被告姚阿氏等、(一)略誘、被告羅殿卿、(一)竊盜、被告周小五子、(一)鴉片煙、被告張錦龍、(一)鴉片烟、被告王火昌、(一)鴉片煙、被告任文照、(一)傷害、被告唐木狗、(一)賭博、被告何壽富等、(一)妨害秩序、被告馬樑、(一)鴉片煙、被告陳阿五等、(一)鴉片烟、被告汪新義、(一)竊盜、被告顧來生、

◉黨務訓練所特別區黨部成立

黨務訓練所籌備之臨時特別區黨部、受中央黨部命、隸屬於上海特別市黨部、其下共分十一區分部、每區分部分五小組、其第一二三區分部為全所教職員、第八九十第一二三隊學生、第七區分部為全所黨務班、第十一區分部為全所所役、現第一二三四五六各區分部均已成立、乃於前日開特別區黨部成立大會、到二十餘團體代表、潘所長致開會詞、大致謂我們學生受管理上的限制、不能和各區黨部及區分部時刻接近、故組此特別黨部、將所學利用於黨的組織、組織完密黨部、畢業後作為辦理黨務的基礎、實為本黨成立的本意、次市黨部代表凌其翰致訓詞、次通過(甲)致中央黨部討伐兩湖共產黨電、(乙)通電反對日本出兵山東、選舉結果、執行委員費哲民潘宜之彭學沛陳羣五同志得票最多、當選為執行委員、推潘宜之陳羣為市黨部執行委員、以次多數劉鏡源黃磊遞補、監察委員潘宜之陳羣當選、末舉行游藝、盡歡而散、

附錄中央討伐兩湖共產黨電云、南京中央執行委員會國民政府蔣總司令鈞鑒、共賊竊據武漢、殘殺同志、屠害人民、黎庶何辜、受此荼毒、本特別區黨部成立之後、全體同志熱烈希望我國民政府迅下命令、芟除巨憝、為人民解倒懸、為黨國除禍根、迫切陳詞、伏維察納、

◉國民黨黨員俱樂部成立

▲通過宣言及章程十五條

國民黨黨員俱樂部昨日假座西門少年宣講團開成立大會、到會參與者軍政界外有四百餘團體、茲將其盛況記之如下、

到會軍政界及各團體代表約一千餘人、有第二路總指揮部歐陽運發、衛司令部袁如山、海軍政治部黃文農、上海黨務訓練所梁紹文、兵工廠吳樹人、第二路司令部廖繼忠、二十六軍政治部女同志王企平、二十六軍第一師政治部沈金忠、二十六軍二師張欽、第二路政治部周華文、余逸園、商界有上海總商會馮少山徐可陞、特別市黨部謝青白、工會統一委員會黃懷樺、杭縣律師公會宜政、杭縣婦女協會周惠安陳華、各界婦女聯合會中國青年會王春濤、黃埔軍校學生及各區商民協會各職工會等、振鈴開會、主席團公推謝青白為主席、王春濤司儀、向總理行三鞠躬禮、恭讀遺囑、靜默三分鐘、主席報告籌備期內經過情形、後袁如山王企平徐可陞梁紹文吳樹人等各有演說、㈠由吳樹人通過本俱樂部章程十五條、㈡精武體育會之技術、㈢醫業職工會之雙簧、㈣分贈南洋兄弟煙公司金鼠牌捲烟香烟及益利公司之汽水、㈤全體攝影、㈥散會、

◉歡迎忠實同志日期決定

昨日(二日)午後四時、第一次上海市民歡迎國民黨同志並促成黨統一大會籌備會議、公推徐可陞主席、討論財務、推定經濟委員徐可陞蕭恢權向各方接洽、開會時間決定七月三日下午一時、地點在閘北更新舞台、無論晴雨不更、南市公共體育場、改在北蘇州路總商會、三時至四時、大會職務、閘北新舞台會場、主席團閘北商會、閘北區房客總聯合會、工會統一會、建設討論處、黨員聯歡會、蘇州路總商會會場、商業聯合會、輪船碼頭工會、第二路總政部、房客總會、閘北會場總指揮警備司令部谷國鈞、副總指揮黨員聯歡會汪叔良、總糾察閘北區房聯總會王志祥、司儀保衛團尹村夫、紀錄小學校教職員聯合會沈舒安、總商會會場總指揮徐可陞、總糾察法租界商聯總會章理璋、司儀兵工廠政治部張源泉、記錄小學校教師聯合會姚景溥、開至該會接洽者、截至昨日止、已有二百餘起、領取符號、參加大會人數、共約五萬餘人云、

◉藝術同志聯歡會定期成立

▲各級政治部同志發起

海軍總政治部所發起之藝術股聯歡會、昨在城內也是園舉行籌備會、到海軍部葉小波等、二路總政部余逸園、警廳政治部季小波、張眉孫、念六軍政治處成文舉、陳垂平、黃文農主席、議定名稱「革命的藝術同志聯歡會」、起草簡章、會址暫假城內也是園、並定本月九日下午六時在大西洋菜館開成立大會、

◉甯波同鄉會今日開會員大會

▲下午二時在西藏路會所

甯波同鄉會成立廿餘年來、未會舉行會員大會一次、上月由會員鄔振磬張靜廬余化龍陳翊廷等發起改組預備會議、提出改革條件、經理事會議決七月三日(今日)召集會員大會議決辦理、其程序如下、㈠開會、㈡恭讀遺囑、㈢主席致開會詞、㈣第三科報告會務、㈤基金監報告帳略、㈥報告各公益狀況、㈦改選職員、㈧會員提議事件、㈨散會、

◉中央銀行積極籌備

▲定九月一日開幕

中央銀行、自經中央委任周佩箴籌備後、內部組織、已經粗定、計分總務、發行、會計、國庫四部、周行長並以迭奉中央電催、早日籌備就緒開幕、事務紛繁、亟待進行、業已電辭浙省土地廳長一職、俾得專心行務、聞預定九月一號為總行開幕之期、

◉傅筱庵一部財產為地廳發封

▲自來水公司股本六萬兩

地方檢察廳廳長鄭毓秀為查封傅筱庵財產事、昨特布告云、為布告事、案奉中國國民黨中央政治會議上海臨時分會訓令查封傅宗耀財產一案、茲查南市自來水公司曾有傅宗耀股分在內、因飭傳該公司經理姚慕蓮將股東簿冊交案檢查、該簿冊內確有傅宗耀即傅筱庵股本六萬兩、業經訊查屬實、除派令即予發封並呈報外、合亟布告、俾衆週知、

◉藥業糾紛已告解決

工統會消息、藥業職工會第一分會為錫餉各藥店無故開除職工一百八十餘人、請求交涉復工一案、經該會呈報政治訓練部、由政治部特派梁鷸於昨日在南市一區三分署招集勞資雙方開會協議、該會調解部仍派汪王兩人出席、屆時商民協會代表未到、藥業職工會出席代表柳虞颿黃智夫失業職工代表王星泉、關於久未解決之糾紛案業已完全解決、茲將簽訂條約七項錄左、㈠議決若未入上海市藥業工會第一分會之職工不能錄用、㈡現在如已錄用未入工會之人須即辭退、由此次失業職工中補充、㈢現在正中秋店方添用職工、須先在此次失業職工中錄用、㈣端節節禮照失業之職工、每人由店方津貼洋十元、㈤除已經有職業者及領津貼返籍者外、凡失業職工每人每月由店方津貼膳金洋五元、㈥以上條件由藥業飲片公會各店負責履行、㈦上列條件由藥業工會及藥業飲片公會將情形呈報政治部備案、結束後作藥王廟之工友一律遷出、

◉江蘇捲煙統稅總局成立

▲在呂班路口

國府財政部、此次召集全國財政會議、議決、凡國內煙廠製造或商人運銷外來之捲烟、除廣東浙江二省外、均一律施行捲烟統稅、以裕國庫、江蘇捲煙特稅局業經財政部委任孫嘉榮、萬君默、施家驊三委員辦理全省徵稅事宜、孫等奉命後、業於法租界霞飛路呂班路口前全國捲烟捐公署設立總局、分設總務運銷稽查出納等科、各地之捲烟特稅局著即一律撤消、總局業於前日正式辦公、各委員並宣誓就職、呈報各機關備案、

◉沙田須即補價升科

上海縣公署及治理江蘇沙田上寶分局布告云、本年六月二十四日奉清理江蘇沙田總局訓令內開、案查沙田補價、為務急需、原以人民領地之初、僅繳灘價、一經圍墾成田、收入倍豐、獲利亦厚、自應分別補繳田價、按則升科、以符定章、乃查各分局關於此項補價人、為數頗多、固由各業戶取巧營私、隱匿不報、而各分局催徵不力、皆難辭咎、查民國十四年、江蘇省沙田章程第十八條、明令規定凡報領新灘、有經圍墾成田者、由局出示勒令、限一月內自行開報、按照定章補繳、倘逾限不繳、一經查出、或被他人舉發、除照章追繳田價外、並以五倍科罰、係他人舉發者、以該款之半數給賞、其有照章追繳仍敢任意抗延者、沒收、於買價內扣還原繳灘價、並按科罰之理、提一半給賞、業由本局呈奉省署核准照行在案、方今時際革新、務除積弊、自應按案辦理、除函縣公署協助進行外、合仰該分局遵照辦理、迅即會同縣公署出示曉諭、凡前報領灘地、現已圍墾成田者、限一月以內各業戶自行呈報查照原報領案分別補價、按則升科、以資稅收、其逾限不報、仍前抗延者、一經查出、或被他人舉發、定即照章懲罰、決不姑寬、其有灘田各縣亦應按照成案辦理等因、奉此、並奉函同前因、合行出示通告各業戶人等知悉、如有報領灘地及老額廣課、業已圍墾成田者、統限一月內自行遵章呈請升科、補繳田價、不得私行隱匿、其逾限不報、仍前抗延者、即非獨違抗部章、抑即自損產權、一經查出、或被人舉發、定即照章懲罰、決不姑寬、其各凜遵毋違、

◉臨時法院暑期內辦公半日

臨時法院盧院長、昨致函本埠各機關云、逕啟者、敝院自七月一日起、至八月三十一日止為暑假時期、每日辦公時間自上午八時半起至一時止、除分函外相應函達查照為荷、

◉南翔臨時防疫醫院開幕

南翔紅十字會本屆開辦臨時防疫醫院、延請張近樞為醫務主任、韓汝亮王容堉為醫生、王靜英林蕙君為看護、業於七月一日開幕、

◉時人行蹤

▲張謇返南通　此次孫傳芳軍退出江北、南通實業家張謇之功居多、故蔣總司令聘為顧問、張於前日偕參議李亦蓉赴甯謝委、茲悉張於昨日回滬返南通矣、

▲張靜愚赴杭州　航空處黨代表張靜愚、內兼任杭州公用局長、曾兩次呈請總司令部辭去黨代表職務、蔣總司令不准、並加委為總部點檢編練委員會宣傳部長、是以張於前日由甯來滬、轉赴杭州、擬辭去公用局長職務、俾免顧此失彼、

▲楊育廷明日赴杭　國民革命軍獨立第四師政治部主任楊育廷、係黃埔軍官學校第一期畢業生、接陳師長電促前往防地、當於昨日偕同秘書科長各職員十餘人由甯來滬、並訂本日早車赴杭、馳赴江山就職、

▲陳繼承赴南京　革命軍第二十一師師長陳繼承、昨日(二日)由滬乘夜車赴甯、

▲梁克西赴南京　募兵委員長梁克西、於昨日由甯返滬、適因要事、仍於當日乘夜車赴甯、定後天返滬、又昨日所募得之新兵、亦均於昨日掛車赴甯、

◉軍事瑣聞

▲二路總政部前方來電　國急、上海楓林橋第二路總指揮部政治訓練部陳主任鈞鑒、師衛、昨日十二時二十五分自浦口開車、今日八時五十分到徐、每到車站均支配各人員工作、即正候車轉往前方、謹電奉聞、職張乘廉叩陷印、(徐州六月三十號十時發)

▲補充第八團兵士招兵　總司令部補充第八團駐滬募兵處、昨日派員手執募兵白旗在西門外民國路一帶沿途招募新兵、應募者尙多、絡續送至募兵處報名、

▲水警三四月份餉發出　水上警察總廳各部餉糈、因省款支絀、以致欠餉、計有五月有餘、茲由沈廳長葆義向省署陳明困難情形、籌調完備三四兩月、昨經一律照發矣、

▲航空閒散人員候任用　總司令部航空處黨代表張靜愚、因本處前任飛機師及機械員共十七八、均無工作、特向總司令部呈請任用、茲接總司令訓令務字第四一七號、為分令事、茲派本部航空處無工作職員鄧慕超、袁立人、高勤、石曼年、何葉玉、劉聲、劉宗孺、鄧學參、黃繡元、蔣龍生、姚子李、于永康、李振清、張玉海、曾玉貴、王連生、蕭錫江等十七人、往中央軍事政治學校、預備委員會聽候任用、除分令外、合行令仰該處代表、即便轉飭該員等遵照、此令、張黨代表奉令後、已分別轉令各該員、前往軍校接洽、

◉關雜訊

▲鹽務稽核所暫維舊狀　鹽務稽核所自國府改組後、亦曾依舊、日前駐滬英美日法國總領事曾奉各該國駐京公使命令、代表公使請見伍外交部長、說明鹽務稽核所關係外債保證機關、未便久停、要求照常辦理、茲聞此事業經國民政府財政部令行鹽務稽核所以在國民政府對於鹽務稽核所未定新辦法以前、仍應按照舊狀辦理、聞該所已轉知松江運副云、

▲兩路組織材料委員會　兩路局長劉厚身、以兩路購用材料向取獨裁主義、故歷年路局購辦材料、不無弊端、頗應改革、現為刷新起見、正組織材料委員會、一切購辦材料事宜、均取公開主義、現正擬定章程呈部請示、又兩路局長劉厚身、近以黨章規定之總理紀念週儀式、為路局職員所忽略、昨特飭由路局總務處長施嘉幹、通知各處課查照遵辦、

◉黨部消息

▲特別市黨部各部工作　(宣傳部)五月工作報告書、以材料無多、印刷費時、昨日方能出版、昨已分發各級黨部、又該部以今午公共體育場、有反對業主捐租界市民大會之召集、該部除發第二次宣言外、又擬就傳單三種、(組織部)昨發諭字第六十三號通告分各級黨部暨全體同志云、為通令事、案准上海特別市清黨委員會函開、頃據密報、武漢方面、現有大批共產黨、潛行來滬、希圖勾結土匪、擾亂革命後方、即希各級黨部、暨全體同志、共負偵查檢舉之責等因、准此、合亟令仰各級黨部、暨全體同志、嚴密偵查、倘有發覺該項共產黨徒、着即報告或扭交清黨委員會嚴辦、以杜奸謀而弭亂源、(商民部)昨據三區四十分部呈稱、公勤德布廠、出品國貨、中山牌帆布、請予提倡、又據父子振業社、函稱出品殺滅臭蟲粉、請予提倡、並擬提售價一成、充作北伐軍餉等情、該部以邇來國貨出品甚多、眞偽莫辨、亟宜審查、決轉總商會商品陳列所詳為考查、又昨據施子嘉告發模範工廠庶務徐銳明舞弊行為、該部以事關舉發舞弊、當轉致該廠清查委員會核辦、(青年部)昨接京綿清潔染業公會函、略謂敝業學校、已准校長楊立根辭職、另聘熊鏡坊為校長、結果學生家族、紛來報告、請求維持原狀、敝會不得已、提早暑假、而請諸教育另設高就、懇當部轉知市教育局等語、該部當即致函該校教員云、校董會負糾正之責、至於校中用人行政、當有遵循黨義之設施、本部只處於監督地位、尙有校內行政事宜、應由校董會秉公辦理可也、(婦女部)日昨派員赴南市葉小姑到地方審判廳起訴、前往檢察處起訴、現該案手續完畢、葉氏受其夫毒打、請求離異、刻廳判准、因當判廳長繼秀對於婦女問題、特別注意、凡婦女部送廳之案件、無不迅速公平判斷、

▲小組暫行條例之頒佈　特別市黨部昨頒佈小組暫行條例、㈠區分部為訓練同志工作靈敏起見、黨員人數在二十八以上者得組織小組、㈡小組組織之人數為五人至十人、㈢小組之劃分、由區分部執行委員依黨員集會之便利而定之、惟須呈報區黨部轉呈市黨部備案、㈣小組設組長一人副組長一人、任期為三月、㈤小組組長為開小組會議時主席、副組長任紀錄、組長缺席時得由副組長代理、㈥正副組長不得連續缺席至三次、㈦小組會議宜舉後、組長須於三小時內將會議紀錄呈報上級黨部、報告另定之、㈧小組會議每星期至少開會議一次、㈨小組會議為妨同志職務起見、每次會議至多不得過一小時、㈩小組長每月開聯席會議一次、由區分部執行委員會召集之、㈩㈠區黨部執行委員會於每二個月內須召集全區組長聯席會議、㈩㈡小組會議程序如左、(1)開會恭讀總理遺囑、全場肅立、(2)主席報告、(3)上級黨部代表政治報告、(4)同志自由報告上週工作情形、(5)批評、(6)討論、(7)臨時動議、㈩㈢本條例自公佈日施行、

▲海軍特別黨部之籌備　海軍總司令部特別黨部籌備處昨開第七次常會、委員出席者八人、葉秀民主席、張瀞浦記錄、議決議案六件、茲錄如下、㈠政治部籌備委員張明題告辭、遺缺由瀞浦補充、㈡標語十種業經審定即付印、㈢准魚雷槍砲學校之請函聘該校江大燦、徐[illegible]、王道斌三人為本處籌備委員並予備案、㈣函海軍靖安軍艦詳送入黨手續組織大綱並附寄入黨表志願書、餘事俟本處派員前往指導、㈤特刊黨部組織條例先印三百本備用、㈥請各委員從速介紹文書員以便聘任、

◉農工問題

▲工會統一會各部工作　(組織部)昨日午後二時、輪船旅棧招待工會假座[illegible]舞台開成立大會、該部派王湧動參加指導、當選出常務委員一人、執行委員四人、候補委員三人、又新綠絲織工會昨在天同路天同公學開成立大會、該部派張直夫前往指導、當場選出執行委員五人、候補委員四人、又華縣工會假虹江路四川路口香山同鄉會開成立大會、該部派陳君剛指導組織、並監選執行委員六人、常務委員三人、候補委員三人、(調解部)㈠上木業第一分會與第二分會為提高工友生活起見、請求工會統一會修訂寧廣兩幫木匠行規、昨日(一號)在工統會修訂條件、經調解部派汪曉郁譚宗祺參加、計訂定新行規十二條、已由兩分會代表暨工會統一會代表簽字、並由調解部印數十份、書交各輪船賬房公司以及各工頭等遵照施行、㈡招商局輪船職工會第二分會與輪船公司廠方商訂條件、於六月念八日雙方代表到工統會與廠方商訂、結果、復訂三十號再開會議、廠方規避不到、激起工人罷工、該會派蔣決是毛禮榮前往勸導制止、復訂七月一號繼續開議、共訂條件九條、雙方認可、准於七月二號在工統會簽字復工、㈢震華電力絲織工會、繳存女工相片一案、昨日張騰書再往調解、廠方允取消、照片改用保證書、並將前存各女工照片一律發還、圓滿解決、㈣電力絲織華亞第六分廠工友一百三十餘人、忽於六月三十日午後一時全體罷工、該廠工會委員勸告無效、遂報告總廠、廠方接電話後即由蔡經理往該第六廠勸告工友不聽、調解部派汪曉郁景林橋華亞第六廠問明情由、再至工會晤執行委員謝明罷工原因、當在該宿舍內草場招集全體男女工友說明不能罷工之意義、於午後四時立即復工、並邀本會汪景兩代表到工場參觀一週、風潮就此平息、昨日(一號)由該工友推舉代表二人並召集廠方代表前赴工統會議決、在新條件未訂妥以前、由本會調解部規定臨時辦法四項、已函知各廠及各工會查照、(甲)五月五號以前工資照四成加數結清、(四成指每尺四分二釐者加二釐)(乙)五月六號起照二成半如數結清、(二成半即指日尺三分七釐半鐵龍實加一釐)(丙)已經發給者無論多少不得追回、(丁)定七月四日上午九時召集雙方代表磋商條件、

▲閘北各絲廠一律開工　虹口允[illegible]第十八家絲廠女工罷工、業經工統會佈派工人糾察隊二十名、分赴各廠切實保護、昨已一律照常工作、

▲布業職工二分會成立　布業職工會第二分會、昨日開成立大會、當時選出執行委員鄔殿[illegible]徐江樓、歐動國等九人、候補委員等五人、負責辦理、並由該會發起組織糾察隊、檢查私運日貨、切實辦理、

◉婦女運動

▲婦女運動會六次執委會　國民革命軍第二路、總指揮部政治訓練部婦女運動委員會、昨開第六次執委會、到委員十三人、由談社英恭讀遺囑、次總務宣傳調查組織各部報告一週期工作議案、㈠組織部王瑞竹提議據調查部報告所調查之婦女貧而不識字者居多、本會應設一婦女識字班、每日授課二小時、由各委員輪流相授、擬對於程度稍高者、即以淺說之三民主義書為課本、通過、㈡公議本會組織條例中、應根據南京省黨部組織大綱規定「委員三次不到者、得取消其資格」添設一條、公決於本會組織條例附則中、增列一條、「各部委員須按時到會、三次不到者、得取消其委員資格、」

▲婦女協會歡送鍾金兩君　上海婦女協會、由沈儀彬王朱王淀青等所組織、成立甫滿二月、已有會員二百餘人、此次在慶祝北伐勝利大會中、任義務販賣、成績甚佳、其宗旨在努力革命工作、而尤注意於一般婦女、咸使覺悟改進為婦女界謀平等地位、頗為社會人士所欽佩、昨日該會假法租界金神父路東南女體師、開歡送第二路總指揮部政治訓練部社會股長鍾震之同志、黨務股長金鐵軍同志、赴前線工作、儀式甚盛、並由清心女學及東南女體師加入歌舞以助興、賓主盡歡而散、

▲女青年會之會員交誼會　女青年會於昨日下午三時、舉行會員交誼大會、秩序除報告贈獎禮物外、尙有朱葆元君及黃翠英女士之演講、黃女士演題為「今日的婦女對於今後對日經濟絕交應有之覺悟與決心」、分數層發揮、㈠對日經濟絕交之來由、㈡以往對日經濟絕交之原因與失敗、㈢此次對日經濟絕交原因與中國前途之重要、㈣今日我婦女界對於對日經濟絕交、應有之覺悟與決心、聽者極為動容、後開放電影「母之心」、並用茶點而散、

小上海

本欄分成多目、歡迎讀者投稿、惟每則不得過三百字、如有特別新頌報告、酌給酬資、來函可開明詳細住址、以便通訊、

遊藝

▲雅風票房演劇之先聲　南市小南門外九華路雅風票房、成立甫及二月、內容組織、頗為完備、會員加入者、皆有戲劇經驗、對於服務社會、尤所注重、故該社成績、斐然可觀、近日為籌備夏季施送藥品起見、由各會員議決、特定陰曆六月十八日、(即星期六日)假座大新舞台演劇籌款、

出版

▲五十軼事註解出版　嘉定朱純叔君、歷任浦東中學寰球中國學生會日校等校英文教員有年、在各校教授泰西五十軼事、已有數次、茲將本數授經驗、將原書加以註釋、合併刊印成冊、命名「泰西五十軼事註解」、是書考據精詳、引證該博、誠為學子良好讀物、每冊定價二角五分、由中華書局代售、

宴會

▲四區分部歡宴李劍虹　國民黨四區一分部、目前曾[illegible]軍委員李劍虹、渡江北代、日前回滬、於昨晚設筵於一品香、該分部同志陳少軒等、特為之洗塵、

共舞臺（法租界）　日戲：沙嶺鼓母闘、長坂坡、花探三、打郎劈、酸棗、四刀　夜戲：虹橋贈珠、李陵碑、四呂娘、女俠　價目：包廂八角、頭等八角、特等六角

天蟾舞臺（二馬路浙江路口）　日戲：頭本華麗緣　夜戲：三本、四本華麗緣

大舞台（三馬路大新街西）　日戲：狸貓換太子（七六五本、八本）　夜戲：秋瑾、俠客

通俗大戲院（小南門）　今天日夜開映　古裝孟姜女

北和影戲院　今天日夜開映　鐵馬

中央大戲院（六馬路）　今天日夜開映　大破黃巾

卡德大戲院（新閘路卡德路口）　今天日夜開映　全部梅花落

恩派亞大戲院（法租界霞飛路）　今天日夜開映　盤絲洞

夏國大戲院　今天日夜開映　可憐的秋香

新中央影戲院（北四川路海甯路口）　今天日夜開映　田七郎

北京大戲院　禮拜四起映　「好萊塢」

世界大戲院　今天日夜開演　二八佳人

虹口大戲院（虹口乍浦路北四川路）　今天日夜開映　雷山潮

中華大戲院（法大馬路吉祥街口）　今天日夜開映　再生緣

◎要聞簡報

南京

◎北路軍總指揮部政治部主任吳□□、一日率全部男女職員、赴該軍軍醫院慰問傷病官兵、

◎黃埔學生丁國屏、由滬到甯、報告贛軍黨務情形、

◎韓國學生李東植來甯、請求入中央軍事政治學校肄業、

◎津浦車站息、革命軍在臨城站奪獲車頭四輛、火車四十輛、

◎蚌埠副工程司孫篤衡、奉局長令、充第三段總工程司、管轄自浦口至利國驛、設辦公室於浦鎮、即日到差視事、

◎津浦路前總工程司韓綱、現由局長聘任顧問、

杭州

◎兩浙鹽運使周駿彥、前日由寧返杭、外間商課三十萬元、已於昨日匯往南京、倘須籌八十萬元、限六日內繳清、周運使已邀旅滬鹽商王壽珊□□□李康波等來杭接洽、

◎省政府通令各縣縣長、查與寧紹等地墮民、嘗處州府縣衛民、杭衢一帶九姓漁戶等近況、一律予以平等之待遇、

◎據民總政浪等、籌組浙江商民協會、呈請省黨部組織部核准備案、派員指導、

◎民政廳以溫州米價騰貴不止、關係民生非淺、昨電令溫屬各縣、設法抑平、以重民食、

◎浙江省立製造水產品模範工廠龍泉改良造磁廠定海水產工廠委員毛□□等、今日已一律出發、會同各該縣長辦理移交事宜、

◎教育□□形勢□□、對於上月份教育經費、已發五成、定日內續發五成、

◎□□中校□□小學黨化教育辦法、分由教育廳通飭具報、

◎浙江□□□□、□□□□□中、業已併合於□假期內呈報、

◎浙江□□□□□伸裁存員會同浙江省□會議分會呈備、

◎教育廳□□□□□任務、□□□視學、處處俱須交換□□□□□、

◎□□□□□□教育局、一律改撤、移交縣政府教育科辦理、

◎□由省政府□有處□□□、通令各縣□長查照、

地方消息

甯波

◎司令市長局長同日就職　浙東警備司令王俊、甯波市市長羅惠僑、工務局長林□□、教育局長程時煃、財政局長金佐庭、公安局長蔣□□、均於七月一日上午十時、在小教場舉行宣誓就職典禮、到者有甯黨部辦事處主任錢去任、外海水警局長朱僕良、砲台司令張伯岐、及鄞縣縣長、第五團團長、鎮海縣長等、團體有各政治部、司令部、公安局、第五補充團特務連、市政府全體職員、各分署長警、各黨部、各機關、約有萬餘人、秩序甚為□嚴、司儀、㈠奏樂、㈡正副司令就位、㈢向黨國旗及總理遺像行敬禮、㈣恭讀總理遺囑、㈤正副司令宣誓就職、㈥正副司令宣言、㈦軍樂向司令行敬禮、㈧來賓致詞、有市政府羅市長、清黨辦事處錢主任、市黨部代表袁伯晴、總商會代表金夢麟、㈨正副司令答謝詞、㈩禮畢、攝影、休息五分鐘後、羅市長及各局長行宣誓就職禮、（衛生局長王幼度尚未到甬）王司令主席、儀縣長司儀、來賓演說、有袁伯晴陳企白金夢麟等、禮成攝影而散、

◎市政府組織新訊　甯波前各局如公安局教育局、即由前有局址設立、衛生局暫附設公安局內、工務局仍改建設局、設後樂園、市政府仍設舊道尹公署、各科內設□□、羅市長已發表職員、㈠設計組林紹楷・周子品、㈡文書組張于相・馮悅明・汪奐伯・錢增齡・汪定溪・于彩生・王思成・唐祁連・王震野・居連桂、㈢庶務組林紹槙・趙子伊・繆瑞芝・王西懷・凌子炎・唐文奎・林芹生・王治熙・于一貫・張復心・各局亦略有更動、惟衛生局尚未規定、又將即成立市黨合會云、

◎遊藝券資解甯助餉　甯波市北代表偷動遊藝大會、舉行五天、銷去戲券四千零九十九張、計洋八千餘元、現明華銀行已收到四千元、於昨派代表與王司令接洽、允將此款解甯、王氏已允為代解、

◎江東三官堂之火警　本埠江東三官堂、近因修理殿宇、雇有木匠、工人時吃剩香烟拋在鋸花堆中、司事和尚至晚將鋸花掃入空房、不料烟火未滅、致昨（三十）晚六時許所藏鋸花房間、忽然起火、道和尚得悉往救、已竄穿屋頂、延燒前大殿及旁屋十數間、旋由消防隊及各水龍趕到施救撲滅、後殿得靈光獨存、據青年會服務團報告、損失約二萬餘元、

蘇州

◎國民政府成立紀念　一日下午二時各界在公共體育場開慶祝國民政府成立二週紀念會、計到水警政治部全體職員、公安局政治部、公安局代表、王縣長、及工商學各團體、由公安局音樂隊奏樂、向國黨旗及總理遺像行最敬禮、當由水警政治部主任黃啟元等演說、國民政府成立歷史、

◎估衣業糾紛未裁決　蘇州估衣業勞資雙方糾紛、由總工會邀集各路政治部代表、假玄妙觀商人俱樂部開會仲裁、計到總工會代表程魯常、水警政治部代表邢少梅、公安局政治部代表郭繼清、商會代表沈東璋、三時半鐘開會、公推總工會代表程魯常主席、計勞方提出條件二十條、臨時附議者五條、其第一條為要求店方承認職工會有代表工人之權、無故不得開除工友、如店方必須開除工友、須徵求本會同意、是條議至五點鐘、未能裁決、

◎取締開演電影　蘇州公安局陳局長、因電影營業、應受本局之取締、蘇州青年會、樂群社、新民社、普益社、教會團體、以供會員娛樂為名、開映電影、特分函各該會社、如其果以供給會員娛樂者、此後不得收費、否則依照電影院取締規則辦理、着於三日內切實答復、以便核辦、

無錫

◎盜匪冒充軍官就逮　縣公署偵探長兪金芳、上年冬緝獲大批盜犯十七名、訊據供認在蘇澄錫三縣、共做大小劫案十四起、前經縣署呈准上峯、將案內要犯西湖阿大匪顧生等五名、執行槍決在案、其盜首陸阿奇陶生和等、在逃未獲、近日該探長之報夥蔡大炘、偵得陸阿奇已更名陸奇生、自稱在任某軍新兵召集委員長辦公處特務員、陶生和更名陶永年、自稱在任同處炸彈隊長、率同盜夥五六名、潛居車站旁鐵路飯店內、蔡夥報告顧探長、會同保安隊李排長、軍警督察處黃處員、及全班偵緝隊、各率隊伍於前晚包圍鐵路飯店、捕獲陸奇生陳生林陶永年陸根壽陸根林蔡培章顧錫慶邵覲侯等七名、並抄出長方木質關防四顆、上刊某軍新兵召集編練主任一二三縱隊之關防等字樣、此外並搜獲實彈子彈等物、於昨日將八賊一併解縣、由張友蘭承審員開庭訊問、結果、值得該匪八犯、均係假冒軍官、陸阿奇承認河□橋及章岸兩案、陶生和亦承認河□橋一案、訊畢、仍命釘鐐分別收禁、候續訊法辦、

◎匪徒開槍傷人續誌　前晚南長街發現匪徒五人、開放手槍傷行人謀阿春、胡根寶兩名等情、已誌本報、傷人謀阿春、現在無錫醫院、年四十二歲、住城內大婁巷、據云當盜匪逃南長街弄、尚警在後狂吹警笛時、談聞聲出門、適與一盜撞個滿懷、其時即中一彈、臂襲洞穿、又據胡根榮云、匪徒沿路開槍時、我站在店門口、被流彈傷左腿、該管第三警署長裘淮章、昨已將情呈報公安局、鄭局長據呈後、昨特嚴令偵緝隊、務獲解究、

◎李葆章押解赴甯　省黨部無錫特派員李介卿、因前在高郵縣長任內、與前知事莊倫儀之子莊僴、向省方呈控、經總政治部訓練部令飭本邑公安局、鄭局長、拘拿解甯訊辦、以李介卿等情、已紀昨報、公安局鄭局長、以李葆章實與李介卿有密切關係、且與本案亦極關重要、因即飭科員楊勝等查文將李葆章押解、逕赴車站搭乘滬甯路上行夜快車赴甯、解入總司令部政治訓練部訊辦、其於大東旅館搜查李葆章解赴車站之後、司法科長徐柏銘、又在李介卿行李中遺下亂紙之中、檢出無錫上海商業儲蓄銀行存款簿一本、莊明李介卿存款洋一千四百元、因再派人帶簿送往車站、交由楊督察員將簿一併解甯歸案、

揚州

◎預備歡迎何總指揮　第一路總指揮何應欽、駐甯揚江浦、於茲匝月、日內來揚、布置軍事後、即往甯垣、是以兩淮緝私統部政治訓練部特別委員會各團體、連日開籌備歡迎會、預備歡迎、街衢遍貼歡迎標語、並設歡迎會場、假定在第五師範、此外第一軍第二師司令部副官處接奉總指揮部來電、何總指揮准於東晨（二日）乘輪回揚、約明日（即一日）午後抵埠等因、即經分函各機關團體、商會亦接副官處（即二師副官處）函知、特通知各商店懸掛黨國旗、以表歡迎、

蕪湖

◎市縣黨部改組委員會宣傳部、昨（二十九）在縣黨部開聯席會議、討論組織大規模之宣傳遊藝大會、議決於七月十日在大舞台舉行、遊藝新劇節目有京劇・歌劇・大鼓・魔術・國樂・火棍等項、

◎公安局長高東澄、日前發起組織之軍警聯組巡查隊、昨已接奉蔣總司令來電、准予備案、

◎農民協會籌備處、刻經縣黨部議決改組、定於七月一日在梅雨壇舉行成立會、

◎合肥專電、前此自遭魯軍蹂躪後、遍地災民、待賑甚急、此間合肥同鄉組織之兵災急振會、昨接該縣同鄉李國然捐助大洋三萬一千元、以資救濟、

新法洗射白濁　姚佐頼

[illegible]

注意注意

久咳成癆

久咳傷肺、日久成癆、治癆必藥之靈藥、今外國尚無發明、目下只有上海唐拾義醫生久咳丸、有藥到病除之功效、有革除肺癆保肺之功效、在本清涼散、每瓶附贈劵一張、交同總行可換圖書一冊、無劵可換書辦法、請勿遲、同者均僞請勿上當不購

公電

◎揚州來電　各報館、政治部馬主任於本日率領全體政治工作人員、隨同何總指揮開抵揚州、現駐府東街第八中學、即日開始辦公、特聞、國民革命軍第一路總指揮部政治部情報股叩冬印、

◎徐州來電　各報館均鑒、我華北民衆處帝制淫威、軍閥壓迫之下、數百餘年、我革命軍為解除民衆痛苦、出師終年、無堅不克、乃甫渝兵山東之際、而日本帝國主義者、竟甘冒世界之大不韙、出兵山東、助其走狗之軍閥張作霖張宗昌、實行破壞我國民革命、敝部李主任染琹昭日抵徐、徵集甫卽、即聯合各友軍政治訓練部及徐州各界、發起反對日本出兵山東第二次示威遊行大會、喚起民衆為我革命軍後盾、本日在徐州第三女子師範學校操場舉行、參加團體百餘、民衆五萬餘、李主任親率全部官兵到會遊行、烈日當空、揮汗成雨、精神振憤、民氣激昂、爲徐埠空前未有之盛舉、敝軍全軍在棗莊一帶、正向臨城推進、四十四軍一二兩師現駐鄒城、葉軍長前因請假休養、昨已銷假、往鄒督部前進、特聞、第四軍政治訓練部東、

◎徐州來電　各報館、敝部李主任染琹於勘晨率領在甯全部職員出發、陷午抵徐、與第一批職員及宣傳隊會集、本日更當出發前敵工作、本軍克復台兒莊嶧縣後、現進駐棗莊、特聞、第四十軍政治訓練東部印、

◎甯波來電　各報館、解奉國民政府天字第二號令開、任命羅惠僑為甯波市市長、此令等因、奉此、遵於七月一日就甯波市長職、即日啟用印防、開始辦公、幹材重負、隕越時虞、尚祈時賜指導、並候明誨、甯波市市長羅惠僑叩東、

◎浙閩緝私統部政治部電　南京國民政府蔣總司令鈞鑒、日本帝國主義者的商輪南陽丸、於六月十九日由漢過滬、擅沉划船四隻、溺斃同胞百餘人、噩耗傳來、萃情憤激、（中略）為此飛電呼籲、請向日帝國嚴重交涉、除撫恤溺斃家屬、賠償旅客損失、嚴辦該輪負責人員及正式道歉外、對於日本帝國主義以前所訂一切不平等條約、一律取消、全國人民、誓為後盾、瀝血陳詞、仰祈鑒核、浙閩緝私統部政治部叩、

◎江陰縣黨部電　全國同胞鈞鑒、日帝國主義悍然出兵山東、助長軍閥、侵犯我國權、侮辱我國體、全國人民、正在一致奮起、堅決反抗、乃此次日輪南陽丸在下關規避檢查、停輪江中、搭客上下未定、該日船不鳴汽笛、不發通知、貿然鼓輪下駛、致撞沉小艇四艘、溺斃搭客自五六十人之多、（中略）對於此案、尤當提出嚴重交涉、要求懲兇恤死、撤廢外輪在內河航行之權、以伸公理、而彰人道、迫切陳詞、伏維公鑒、江陰縣黨部叩陷、

鎮江

◎會議擬認國庫券　江都縣應擬認之國庫券二十萬元、除市郵已認八萬元外、其餘十二萬元、由城內富戶巨商擬認、即經惠縣長於昨日（卅日）下午、邀集殷富會議、結果、未能照原數擬定、訂期再開議會討論、

◎地審廳長就職　新任丹徒地方審判廳廳長徐讓、一日由寧蒞鎮、上午十時舉行就職禮、宣布以後四項方針、㈠廉潔服務、㈡獨立裁判、㈢便利訴訟、㈣剷除訟棍、

常州

◎縣黨部特委會議　縣黨部特別委員會、於一日下午三時、舉行第一次會議、公推孫有光主席、討論議案、㈠張貫如提議各部辦公處器具不全、應如何設法、議決各部用具、就原有者儘量分配、如萬不可少、再行購辦、㈡主席提出內部工作分配問題、當推定組織部長孫有光、宣傳部長張貫如、農民部長孫一匙、工人部長朱特派員兼任、商民部長惲長安兼任、婦女部長馬曉徵、並推孫有光為常務委員、㈢提議黨部主任開□、議決聘請徐迪功擔任、

◎棲鸞鄉籌辦小糶　棲鸞下角各圖、因今春二月間孫軍潰退時、在該地搶掠、十室九空、以致饑饉不堪者、所在皆是、各圖熱心慈善者、特召集各莊首辦事員等、於一日在村前開會、議決七月十三日赴城先購米一千石、於十六日開局、局址設三圖村前薛宗祠、至於折耗短價局用一切、概由各圖紳富捐募、並具文呈請縣署發給護照、以免重征、

◎煤特稅分局長就職　本邑煤類特稅分局設於城北中山門外洋橋下捷運公司、局長倪兒利初、已於一日上午到局任事、正式辦公、

◎依東鄉設立保衛團　依東鄉圩塘鎮、□城寫遠、僻處江濱、土匪游勇、每乘黑夜出面劫掠、因之稍有資財者、皆避地遷居、該鄉有救委員張仁甫、特於前日開臨時行政人員聯合會時、提議籌設保衛團、以資防護、當經公衆請求仁甫徐濟安為團總、剋日成立、

◎捲煙稅稽查處撤銷　捲煙特稅稽查處駐中山門外公益轉運公司、現奉財政廳令、捲煙實施統稅辦法、該稽查處無存在之必要、故昨日已經撤銷、

松江

◎殺父謀夫案之偵查　松江柘林一圖農民高關全、被子高阿田殺傷致死一案、已誌前報、現聞當時高阿田殺父之時、撫住屍身者、實高關全之繼妻李氏、承審員赴鄉檢驗、驗得高關全確係因傷口潰腐（殺處併一處）致斃、究竟頭面手足共有幾傷、模糊莫辨、而訊諸兇犯阿田供詞、均原支吾、初供年十五歲、而視其身材似在二十以外、訊其年歲、則不能對、外傳阿田年十八歲、訊其母、即死者之繼妻李氏、到稱其夫曾娶過童養妻、被夫殺死、現在被鬼作祟、因而自殺、並非妻子謀害云云、惟外間均謂殺父謀夫、又係四月間事出、核諸保衛團總俾某轉報警所、不知因何被控不控、官廳以案情重大、現正竭力偵查、俾明眞相、

南通

◎新河鎮發生盜案　南通三益鄉新河鎮邱維江家、於二十九日、被盜匪二十餘人夥劫、損失頗鉅、經警所呈報公安局轉飭該署合勦、追緝贓盜、

◎伍文淵赴東台剿匪　第二十六軍第一師長伍文淵、奉何總指揮電令、令爲任駐阜東台各縣衛戍事宜、近以東臺境內、有土匪騷擾、特率隊前往剿辦、

◎保衛團實行成立　南通縣保衛團、合併改編為地方實業保衛團、工商□・□衛團・於七月一日成立、團本部設梨仙橋衛生社、團長梁和常、即日在總商會行就職禮、

高郵

◎呈報啟放攔江鳳凰兩壩　下游隄工事務所、昨據北江閘員張名伴呈稱、奉前蘇省江蘇運河工程總局電諭、准何總指揮兩開、南運西決毀、附近田房悉將被害、即開攔江・鳳凰・金灣等壩・以減上游來水等因、當時值農忙、正在需水之時、而顧民生計、又不能不為兼籌並顧之計、若將以上三壩酌量啟放、為要等因、奉此、汛員於本月一日啟放攔江壩、酉時過水、鳳凰□同日啟放申時過水、報轉報等情、單生辦理已據情轉陳江北運河工程局胡局長查考矣、

"Kodak"

以小影贈朋友情摯而意重用柯達鏡箱及柯達軟片攝影清晰逼真尤能博受者之歡迎

上圖為小號一A號柯達自寫鏡箱輕巧便利對光容易鏡頭精良製造堅固

美商柯達公司　上海江西路六十四號

（五一七）

柯達　KODAK

如皋

◎擬募二五國庫券　縣公署奉令派銷國庫券二十萬元、由樂縣長函聘劉麟聯公募集委員、連日邀集各界、在署會議募集辦法、議決、由十八區分擔募集、計城市二萬元、東陳一萬元、丁堰三千元、白蒲一萬六千元、雙甸一萬六千元、岔河一萬元、馬塘一萬六千元、豐利一萬元、掘港一萬六千元、貢鎮三千元、李堡一萬六千元、立發六千元、盧港一萬六千元、江安三千元、磨頭一萬六千元、車馬湖一萬元、石莊一千元、鎮濤三千元、

◎公安局組織成立　如皋縣警察所長樂濟安、本民政廳令委任為公安局長、當即遵照組織條例、組織就緒、於二十七日成立、啟用鈐記、

◎新任稅所長定期接事　通如稅務所、業經財政廳明令劃分、委任余家謨為如皋稅務所長、定一日接事、余字潢丞、湖南人、

紹興

◎組織對日經濟絕交委員會　紹興縣黨部發起組織對日經濟絕交委員會、通函各機關團體、於本日（一日）上午八時、在縣黨部開籌備會、到者商會・總工會籌備處・縣商民協會・地方分院檢察處代表廿餘人、由縣黨部商人部幹事陳尙甫主席、議決定名為紹興對日經濟絕交委員會、委員人數定為十五人、以縣黨部及縣黨部之工人部・商人部・宣傳部・暨□察局・縣商民協會・縣政府・學生聯合會・商會・總工會籌委員、尚缺四席、俟第二次開籌備會時再行推舉、並定七日上午九時開第二次籌備會、

◎籌備秋女俠二十週紀念　女俠秋瑾之二十週紀念大會籌備委員、於卅日下午、在縣黨部開聯席會、決定紀念時間、六月六日（女俠殉難日）上午九時、地點在女俠被捕之和暢堂、開會後遊行至女俠殉難之軒亭口、並函商會及商民協會、請轉令各商店於是日均下半旗、以誌哀悼、每戶派出二人或一人、加入遊行、

◎捲煙公棧辦理結束　浙省暫行捲煙公賣、現在紹興第五區捲煙公棧、已辦理結束、又紹興四達公司、全號等四商店、合資二萬元、向省請求捲煙公賣之紹屬承銷權、聞已奉公賣局核准、

嘉興

◎裁撤郵務兩支局　嘉興郵政支局向有二處、一在城內西縣橋、一在城北莊兒橋、一在北門外塘灣街、現奉總局電令、將西縣橋莊兒橋兩處郵務支局、一律裁撤、以節經費、該局長奉令後、故已將該兩支局結束、於六月三十日實行撤消、

◎新任警官接事　新任嘉興城區第三分所警察所長胡耀、於今日（一日）上午十時、蒞所接事、當與前任該所所長施霖霖辦理交替、

◎限令捲菸商登記　第二區捲菸公賣局長顧澤霖、於一日令知所屬各縣捲菸販賣商人、售賣捲菸、限五日內一律報所登記註册、如不報登、不准營業、以符省令、

平湖

◎總工會停止辦公　本縣總工會、於一日下午二時開執行委員會、簽到執委陸視霖・張容鈞・陸寶忠等三人、不足法定人數、改開談話會、由謂該會執委星散、會務難以進行、決議即日起停止辦公、從事結束、當場推定陸視霖為保管委員、候秘書處定期召集各小組工會代表、集議善後辦法、

安慶

◎楊漢全執行槍決　昨日（二十七）上午十一時許、衞戍司令部、執行槍決罪犯楊漢全一名、該犯係縣署號房、日前偕同胞某士紳虞瑋仇、將曹作梁挾出西門、推入江中、楊漢全當場拿獲、某甲身穿武裝、遂被脫逃、槍決楊漢全布告如左、為宣布罪狀事、案據懷寧縣署呈帶民人劉月軒等呈控楊漢全殺害民人曹作梁一案、業經懷寧縣于縣長將該因犯楊漢全一名拿獲解部、嚴加審訊、據該因犯供認不諱、自應按照刑律三百十一條殺害罪、處以死刑、除將該犯楊漢全一名驗明正身綁赴刑場執行槍決外、合行宣布罪狀、俾衆週知、此佈、

商場行市

昨因行銀結帳休業、故國內外滙兌並標金等均無市、

◉匣市回落

▲洋釐　釐市已趨低勢、華商用途不廣、業中交易閑淡、故釐價回落、早市計七錢二分七釐、比之日收市小去二釐二五、下午七錢二分六釐八七五、減二釐三七五、小總會內小洋進出極淡、江南早午市同計六錢一分五、較前天小去四釐、廣角五錢八分七七五、午市五錢八分七釐五、小落七毫半、銅元則平定、仍為三百八十七千文、衣牌因釐價趨低、遂小去九文、計二千七百七十七文、角坯上下午同為二百念四文減一文、貼水早市小一文、午市和上日相同、仍計五十四文、

▲銀拆　各銀行仍在封關、中西商亦未開市、故收解款項極稀、各方消息岑寂、惟拆息較前日增高、因銀行封關需要呆滯、銀根似緊、早午市同開六分、比上日同大二分

◉洋莊祁紅茶價堅銷暢

洋莊洋市、近日交易頗為暢達、尤以祁紅走銷為暢、因此市盤已提高四五兩之譜、惟存底已不多、將來尚有看高之趨勢、今年紅茶市之盛、誠空前未有也、

買進洋行	牌名	茶名	件數	價格兩	售出棧名
協助會	天香	貢熙	二八九	[illegible]	公昌隆
[illegible]	[illegible]	[illegible]	[illegible]	[illegible]	[illegible]

◉横濱絲市趨跌

横濱電通電、生絲現貨、三井日本生絲日棉等乘廉價購進、銷胃尚佳、旋因賣方一齊叫賣、大有急於求售之意、行情遂呈跌勢、絲頭因前後停市二日、市現保持閑散狀態、行情亦因四周呆滯又趨跌風、

◉原棉成交大減

昨（二日）紐約棉市呆滯無特色、業中人均抱觀望態度、計各月期價、大五至二個磅音、現貨大五個磅音、利物浦棉市十月期大●○四辦士、新開出一月期為九●一九辦士、現貨大●○七辦士、孟買綿市初隨紐約而漲、但後以本地交易出而跌、計中布爾大三羅比、奥姆辣大一羅比、勃洛去不動、大阪棉市略有三角五分至二角七分漲

◉紗市仍然良好

昨日（星期六）期貨市場、依然休業、現紗大致挺秀、查其根底頗覺牢靠、良以大幹均予市面以好感、以致市勢至為良佳、昨日廣東幫進一百餘包、漢口幫進二百包、蕪湖幫進一百餘包、寧波、江西、內地、野雞等幫共進二百包、合計七百餘包、價價大五錢至二兩外不等、茲列市價如下、

十支	人鐘	一三四・二五	又
[illegible]	[illegible]	[illegible]	[illegible]

▲大阪　大阪電涌電、三品雖張、棉紗現貨仍無絲毫影響、交易清淡、市況閑散、行情亦無變化、本日僅有零星數目成交、計

赤龍	二十支	二四七、○○	現貨
白鵬	六十支	五○○、○○	現貨

陝、本埠棉市依然無轉旋之象、惟現貨成交、則已大減、此蓋漲價之後、必有之形勢、買者於進貨之後、價格再漲、當然觀望、御賣者則又更欲高價也、到貨計通花州一百七十包、餘姚花五百十包、南市出數三萬斤、北市五千斤、收價同前、今再將現開之花價列後

餘姚花	楼溜村進	三○○包	價三五・二○
又	又進	二○○包	價三五・○○

金融

◉滙兌

七月二日（星期六）市　銀行午牌結匯無市

◉各國票價

[illegible]

◉金市

[illegible]

◉銀洋錢市

[illegible]

食品

◉滬南米市

昨日滬南各米市價如下

[illegible]

◉滬北米市

[illegible]

◉雜糧

[illegible]

交易所市況

◉麵粉交易所

[illegible]

◉大連油豆餅電

[illegible]

◉蘇州金市

◉蘇州錢市

◉無錫金市

◉無錫錢市

◉無錫米市

◉無錫雜糧

[illegible]

外洋輪船報告

[illegible]

船期

[illegible]

上海銀行公會會員

上海四明商業儲蓄銀行

本銀行開設以來無有年所總行設在上海北京路並設分行於寧波漢口等處其他各大埠均有委託代理機關專營滙兌抵押商業往來各種存款儲蓄存款各項放款以及貼現等一切銀行業務無不手續簡捷誠信優待其有特別存款儘可隨時面議

新式保管箱庫　備有新式保管箱庫專為顧客租存貴重物品印有詳章函索即奉如蒙惠顧無任歡迎

德律風號碼營業室中央（六四○○）（六三九八）經理室中央（六三九九）夜間休息室中央

上海銀行公會會員

中華滙業銀行廣告

濼州礦務有限公司續發第十四屆股利廣告

本公司專營國內外滙兌以及各種存放款項抵押貼現跟單押滙買賣生金銀等一切業務總行設在北京天津分行設在上海漢口南京蘇州無錫杭州溫州九江福州廈門廣州汕頭奉天長春大連等處（國內）北京天津（國外）倫敦紐約香港新加坡孟買東京神戶橫濱長崎名古屋門司下關函館小樽朝鮮京城…

啟者本公司前開股東聯合營業第十四屆股利未發之半數現訂於六月十一日起在天津法界本公司續發凡有存摺者請持摺來取 [illegible]

拍賣類

璟和洋行　禮拜一拍賣

准于六月初六日下午二點半鐘在漢口路十一號本行內拍讀新貨計香烟三千餘捲象牙紙約十九箱碎烟四捲又紙一桶十二箱洋針一箱又箱及天秤等物不計此閱

魯意師摩洋行　禮拜一拍賣

准于十六日本行拍賣中國鏡子書廣臥房小汽車踏汽車大團燈宗子鞋衣女男子不計布服佈行

魯意師摩洋行　禮拜三拍賣

外國杏仁

准於八日下午二時在本行拍賣外國杏仁一百箱每箱計念磅此佈

靈驗出衆　急救時疫水

大軍營　大機關　大團體　大善會　大農場　大工廠　大商場　大家庭

請本房備驗衆救疫以特靈急時水弭疫保康價廉發售定比安而疫以低批特克已別

上海四馬路太和大藥房總發行

北京有正書局發行　空谷蘭小說　二冊七角

天熱了請預備各種良藥

本園監製各種藥品早蒙各界信用皆碑載道有口功效將如要略列以備善士施送

十滴痧藥水　痧氣丸　玉樞神丹　雲紗拷綢

上海河南路老閘北而廣東發行

種德藥園老局

結婚之要品

結婚真金照相　結婚真金和合　結婚紅綠寶戒　結婚真銀手鐲　結婚瑪瑙鐲子　結婚金鋼鑽戒　結婚天真珠花　結婚真銀花瓶　結婚銀白圍棋……

每只洋十二元半　每只洋三十元　每對洋念六元　……

本號始創以來三十餘年聘請名師精製…

全昌號

北京天津有正書局發行　空谷蘭小說　二冊七角

愛蘭漢百利始創代乳粉

現在市上乳粉充斥在育嬰者稍一不慎往往僨事所以選擇之前宜注意數點
(一)此種代乳粉是否適合嬰孩
(二)此種代乳粉是否粉質細鬆
(三)此種代乳粉是否不留渣滓
(四)此種代乳粉是否創造最早
欲明以上數點請先向本公司索閱育兒寶鑑一冊并附上郵票一角索取樣品一瓶

愛蘭漢百利公司發行
上海廣東路四十號
各大藥房商號均有出售

教育界消息

外埠

◎東吳大學之新設施

▲本屆畢業學士六十三名碩士一名
▲校董會補充缺額及改選職員
▲備本月內辦理立案

東吳大學自移交代理校長潘慎明君辦理以來、一切改組上之設施、已次第實行、上海法學院方面、已由院長吳經熊代教務長盛振爲負責改良教學、提高程度、本屆除畢業法學士二十八名外、另有得法學碩士者一名、蘇州文理科方面、本屆畢業之學士十七名、理學士十八名、下學期擬就主要科目、酌量加深、惟西教員回國者甚多、故決定添聘華教授、以謀補充、目下接洽已妥者有芝加哥大學徐景韓博士担任物理系教授、又有利諾大學碩士沈惠元担任化學系教授、其他經濟歷史等教授、尚在商聘中、所有該校附屬中學如蘇州一中、決定將初中各級恢復、上海二中校長美國葛資恩已辭職、由徐開遠繼任、湖州三中校長美國魏與德亦辭職、由凌應雲繼任、又附大學校董會新近議決該大系統內所有各埠附屬小學、故凡各處學校、沿用東吳附屬小學名義者、一律撤銷、另易他稱、又議決下學年度助各校經費洋三萬六千元、以抵全局虧短之數、又本屆校董會補充缺額董員、選出蔣保釐、江長川、李雅輝、楊雪玲五人、會長江長川、副會長葛資恩、書記沈體蘭、會計唐潤侯、又關於地方立案問題、已決定待本月內辦理、

◎南京署校設立試驗小學

南京市教育局署校爲便利選讀小學教育組學程者實習起見、特假一女師附小、設立試驗小學、並請劉幼煒張建初暨何葉季英担任教職、俾以學理證實、足見該校當局對於教育、籌畫周詳、嘉惠士林、

本埠

◎光華大學第二屆畢業典禮

▲大學部學士位四十八人
▲高初中得憑共一百七十四人

西門外楓林橋光華大學、暨附屬高級及初級中學、於昨日爲該校舉行第二屆畢業典禮之期、大雨滂沱、來賓到者仍見踴躍、下午四時、奏樂開會、大中學畢業生魚貫入場、由校長張壽鏞主席、並報告校務進行情形、希望畢業生本校訓「知行合一」努力社會事業、又該校十五年發行公債、亦望由校友學生共同負責、若有把握、則決定於半年之內、立中學部及女生校舍、實行男女同學、次由黃任之演說、以光華能於兵戈擾攘中成立、大可紀念、所以各位同學對於「丙寅、丁卯之年不可不知也」「一則以喜、一則以望」、所謂喜者、即大西路新校舍能於最短時期內、建築完畢、而第一屆內賓紀畢業生又能在社會上得有良好聲譽、所謂望者即本校十五年公債早日募成、俾下學期中學及女生校舍、始有的款建設、余本人亦希望此後光華大學有無窮之年級、無窮之畢業生、爲國家作無窮之工作、次哲學博士朱經農訓辭、陳謂光華立愛國大學根基、郭謂學生參加政治運動、須認定主義、然後作深切研究、方不越出軌外、且學生參加政治運動、在政治未上正軌之前、所應當努力者、若政治既上正軌之後、學生實無干預之必要、再次該校副校長朱經農張歆海均有演說、大意謂「愛國不忘讀書」、中學主任廖基博宣讀訓辭畢、乃給大中學畢業文憑及各項獎品、計大學畢業生四十八人、高級中學九十八人、初級中學七十六人、名單附後、(名次以筆畫爲序)、

㊀大學部
尹友恭・王思照・呂瑞・李直青・吳潤齡・沈衡民・周英才・周耀・金延澤・柳克仁・祝鈞壽・胡龍驤・洪啓英・洪勳・姚璋・陳鼎平・翁之達・黃存樾・黃鼎勛・張祖培・張學新・潘迪民・顧蕃人・顧福源・(以上文科學士)郭昌文・楊眞瑞・(以上理科學士)周可賓・徐春榮・張永勳・(以上工科學士)王肇照・王詒・朱其旭・杜心垣・吳普鈞・吳瑞華・吳鴻達・周師載・胡永錫・馬漢文・陳佩全・蕭啟勇・黃耀泉・楊成一・寶葆山・權蘊華・歐具績・劉承份・薛迪銘・(以上商科學士)

㊁附屬高級中學
丁似韶・丁繼明・方守憲・王光漢・王伯讓・莊叙霖・毛德溥・史鏡淸・林保熙・朱滙昌・朱兆章・朱顯元・朱顯・伊達昭・沈維金・李永慶・李承基・李壽春・李振麟・巫鳳鏘・吳人文・吳士驊・吳保源・吳觀慶・呂富釗・何南華・余揚清・邵眞棠・邵達之・金振聲・周科徵・胡濬淸・高翔參・韋植庭・秦世源・秦曾元・馬漢騏・夏明德・夏聲揚・倪耐冰・徐頁鏘・徐孝田・徐金鑑・徐秉彝・徐倫犧・徐鳳苞・翁知淵・奚巧生・章和庭・郭先康・郭志弧・馮潤卿・張守華・張秀觀・張福麟・張遠猷・陸潤全・陳以源・陳秋鶴・陳瑞麟・陶基潤・陸桂生・黃有盛・黃必達・黃哈定・黃華康・華維駿・曾偉伯・楊傳鑄・楊耀翔・孫乃駿・孫良輔・婁宗琦・葉仁溥・葛士袤・葛德臣・葛守謙・鄭振明・廖友棒・廖德泉・趙承誠・趙英達・趙瑞榮・趙毓琮・潘正鐸・蔣吟芳・蔣鵬・蔡鶴首・蔡寶年・鄭小林・鄭保滋・劉統立・錢家驥・錢寶誠・薛根源・譚廷澤・

㊂附屬初級中學
于翔雄・王葆棠・朱介人・朱仲杰・李名樑・李明耀・李鼐毅・邵煥南・周翠熙・洪遒・施傳辛・姚克和・倪鍾煥・徐永春・徐守怡・郭基銘・郎德瑞・張昌芝・張頌禹・張吾成・陳光謀・陳宗漢・陳宗灝・陳榮・黃齊宗・鈕伯英・蔣國哲・楊人鋼・楊樹德・葉貽蕃・廖校培・鄭國俊・鄭琨・鄭興智・鄭應豪・劉平民・謝賴貽・謝祖隆・鍾毓璦・閻霎臣・王慎春・王韓龍・王森光・古大培・丘晉暉・史濟芳・朱景予・吳名世・辛廣榮・余維新・宋鴻銘・李寶之・胡永恭・胡承恩・俞冷成・梁定佳・唐長福・徐寶康・陳國安・郭大健・張子修・黃錫經・奚漢賓・孫叔禹・孫宣慶・孫佩洛・詹士成・楊業勤・趙文祥・鄭友樵・鄭達文・鮑善彰・鮑傳經・薛燦濤・顧怡庭・蘇天森・

◎二區教育協會之執委會

第二區(閘北)教育協會、於昨日下午四時、在三民公學舉行第六次執行委員會、出席者爲孔幾民嚴幼芝等、主席張笑天、報告㊀挽留滬北工巡捐局王局長、㊁上海市教育協會召集支部代表大會日期、㊂市教育協會委託調查各校黨化教育概況、㊃通過新會員、末討論議決案、㊀請求豁免學校捐稅、㊁組織黨化教育研究會、㊂徵收會費、㊃徵集教育意見、㊄通告各校竭力爲反對日本出兵之宣傳工作、㊅召集本區支部代表大會、治議畢巳七時、即散會、

◎同德產科三週紀念盛況

同德產科學校昨假寧波同鄉會舉行三週紀念遊藝會、來賓冒雨到者千人、秩序至十九節、茲錄如下、㊀宣佈開會、㊁向國旗行三鞠躬禮、(校長周君常君)㊂主席報告、㊃給憑、㊄來賓演說、㊅趣劇、本校、㊆雙人舞、西城女校、㊇粵樂、精武體育會、㊈麻雀與小孩、西城小校、㊉粵曲、李志軒女士、⑪滑稽跳舞、精武體育會、⑫火棍、本校畢業生張英毅女士、⑬儉德儲蓄會、⑭對舞、愛國女校、⑮國技、朱重三・德四女士、⑯春日之花、愛國女校、⑰唱歌、同德醫專、⑱潑婦(歐陽予倩君編劇應雲衛君導演)本校、⑲閉會、表演各節中之趣劇一幕徐安喬女士之鄉曲廣季芳女士之流氓突梯滑稽盡趣劇之能事、陶章兩女士之各種歌曲聲調曼妙、亦殊動聽、新劇潑婦爲戲劇協社有名之劇本、該社曾將應雲衛君一再在各女校導演、俱得美滿之成績、應君茲又出其全力、於該校導演此劇、郭以道女士飾之余素心、蔣秀芹女士之陳以禮、張英毅女士陳憶之、表演之佳、得未曾有、燈火萬家矣、觀衆猶戀戀未忍離也、

◎國語暑期專科定期開學

全國國語教育促進會附設國語模範學校、已誌本報、現該校在寶山路尚公小學開辦暑期國語專科、講師已聘定前廈門大學國語教授馬國英、大夏大學國語教授齊鐵恨、滬心實業學校國語教授杜若虛、分任各科、杜若虛担任國音、齊鐵恨担任國語話・國語概論・國語教學法、齊杜兩君、均係北京人、馬國英担任國語羅馬字・國語文・國語法、課外聘請該會會長蔡孑民・吳稚暉・胡適之等担任國語講演、科目特別注重國音及國語話、國音決用新國音教授、對於輕音重音及聲調的變化等、非常注意、國語話的音調、亦根據新國音、偏重語調語態等、以便養成演說技能、講義大都由講師新編、用鉛版印刷、學費二元、該會會員減半、巳定七月七日上午九時開學、七月十一日上課、

◎東亞體專添設女子部

西門東亞體育專門學校、自名譽校長陳英士校長宗肖鵬到任視事以來、對於校務、大加革新、近復添設女子部、業已租定校舍、預備校具、聘定學問淵博之士擔任教授、以冀女子體育之發達云、

◎如臯教育請願代表來滬

▲今晚在大西洋宴新聞界

如臯教育界同人、以蘇省中學師範改組、設立者十有餘縣、如臯獨付缺如、特組織如臯中等教育請願協進會、於前日成立、並推派徐巷世、江鼎、汪寶瑞、吳俊升、向省政府教育廳請願、在如設立完全之省立中等學校、徐等於昨日(二日)來滬、爲求輿論界之援助與指導起見、特定於今日(三日)下午六時在大西洋飯店宴新聞界報告一切云、

◎職業中學第三屆畢業

本埠法租界自來火街上海職業中學、於昨日行第三屆暑期畢業禮、是日來賓參觀者、共三百餘人、畢業者爲陳景泰張文幹朱振揚潘壽良朱志堅李永年吳金福等七人、

◎愛羣女校昨行畢業禮

愛羣女學於昨日午前十時、行第十三屆高級小學畢業禮、由校長給受文憑畢、即攝一影以留紀念、

體育

華東運動會開始

分今明兩日舉行

籌備兼旬之華東運動會、本定於昨日下午一時半開會、後因雨改至今日舉行、查此次遠近報名者、有七十二人、各種分組比賽事宜、與會場之布置等、均已先後竣事、茲將各項分誌如下、

會場佈置

運動場在中華田徑場、外面設有東西二門、東門設在馬浪路籃球房之東、西門設在籃球房以西、入場券共分四角・二角兩種、四角票由西門出入、二角票由東門出入、運動員均由東門進、可直達運動員休息處、場內設有評判席等等、係以前萬國運動會時設立、均未拆去、故頗爲完備、

場中職員

今明兩日運動會、由籌備處聘定各項比賽職員如下、
㊀總裁判 黃明道
㊁徑賽部 終點裁判長黃元道、裁判梁官松・黃文建・馮建維、計時長容啟兆、計時秦大鈞・費毓洪・蔣湘青、檢察張國勳・樂秀榮、檢錄部鍾灝、記錄周醉經、發令張信孚、
㊂田賽部 裁判長許民輝、裁判錢一勤・朱重民等、記錄黎寶駿、
㊃五項十項 裁判周家騏・吳邦偉・王復旦、記錄裘熙元、
㊄總紀錄凌希濤、報告黃仁霖、醫生鄧森文、糾察孫道勝、

運動秩序

第一日(下午一時半起)
(1)百米預賽(分三組每組取二人)
(2)百米(十項)
(3)擲鐵餅決賽
(4)跳遠(五項)
(5)高欄預賽(分兩組每組取三人)
(6)擲標槍(五項)
(7)千五百米決賽
(8)跳遠(十項)
(9)二百米預賽(分兩組每組取三人)
(10)二百米(五項)
(11)跳遠決賽
(12)十六磅鉛球(十項)
(13)低欄預賽(分兩組每組取三人)
(14)擲鐵餅(五項)
(15)跳高決賽
(16)跳高(十項)
(17)千五百米(五項)
(18)四百米預賽(分兩組每組取三人)
(19)四百米(十項)
(20)女子隊球預選(神文與民立)

第二日(下午一時半起)
(1)百米決賽
(2)高欄(十項)
(3)推鉛球決賽
(4)四百米決賽
(5)擲鐵餅(十項)
(6)高欄決賽
(7)撐篙跳決賽
(8)撐竿跳(十項)
(9)一萬米決賽
(10)擲標槍決賽
(11)擲標槍(十項)
(12)二百米決賽
(13)三級跳遠決賽
(14)千五百米(十項)
(15)低欄決賽
(16)八百米決賽
(17)女子隊球預選(神文與民立)

今日預賽

㊀百米分三組預賽、每組取二人、
第一組 葉貽相 費福燾 連宜烈 韋文騏 盧家駿
第二組 胡英會 俞杰 鄒金坤 鍾連基 楊淇昌
第三組 胡華欽 徐紹武 任調恩 吳世榮 鄧岡
㊁高欄分二組預賽、每組取三人、
第一組 遜明 李琳 郭冠宇 俞杰 李洛春 張嗣林 李城元
第二組 張瑞藩 周紹文 李傳盛 彭文燦 劉正緯 溫錫洪 邵業平
㊂二百米分兩組預賽、每組取三人、
第一組 費福燾 李威年 任調恩 李榮耀 林有興 連宜烈
第二組 葉貽相 胡華欽 徐紹武 楊淇昌 朱瑞洪 盧家駿 鍾連基
●低欄分兩組預賽、每組取三人、
第一組 陸慶祿 彭文燦 郭冠宇 劉正緯 盧家駿 李城元
第二組 鍾連基 周紹文 李 李 張嗣林 溫錫洪
㊄四百米分兩組預賽、每組取三人、
第一組 葉貽相 李威年 徐文駿 任調恩 韓奎永 王根
第二組 徐紹武 林有興 卞鳳年 侯成之 黃佳 鄒金坤 朱瑞洪 周廣恩

今明決賽

㊀五項運動 張建業 蔡意平 李洛春
㊁十項運動 方輔恒 沈昆南 曹裕
㊂擲鐵餅 方輔恒 龐希文 李通 遜明 張建業 李傳盛 蔡意平 陳作新 錢洪德
㊃千五百米 黃勝白 胡華欽 鈕因楚 李威年 卞鳳年 涂淨 侯成之 黃佳 車炳榮 李志森 梅洪寶 周廣恩
㊄跳遠 王元仁 遜明 李琳 周紹文 郭冠宇 李駿賓 俞杰 李洛春 聶守仁 鍾連基 曹裕 邱文送
㊅跳高 李琳 周紹文 劉正偉 楊淇其 陳木火 聶守仁 沈昆南 陳哲初
㊆鉛球 方輔恒 龐希文 李通 遜明 蔡意平
㊇撐竿跳 李琳 周紹文 李駿賓 楊金生 王守芳 楊淇昌 陳木火 夏琤 盧宗駿 鍾連基 曹裕 邱文送
㊈一萬米 黃勝白 戴學光 陳盧舟 蔡駿德 毛光 朱江口
㊉標槍 龐希文 遜明 張建業 楊金生 蔡意平 黃佳 溫鼎新 葉福祥
⑪三級跳 遜明 李琳 周紹文 郭冠宇 李傳盛 李駿賓 俞杰 吳世榮 聶守仁 盧宗駿 邱文送
⑫八百米 胡華欽 李威年 卞鳳年 徐奴駿 涂淨 侯成之 王守芳 黃佳 車炳榮 王根 周廣恩

女子隊球

民立女中與神文兩校之隊球比賽、下午四時在田徑場內比賽、此項比賽、不注意勝負、爲挑選華東女子隊球起見、注意觀各人之技術、協進會方面、已請定何家還歐炳光二人担任挑選職務、並於民立神文兩校外、尙須兩校選擇中西女塾隊球員中之優秀者加入、

中華歌舞大會　假座福生路儉德儲蓄會　百星大戲院

▶七月三日禮拜日節目◀

日場

券價 六角 一元 二元

革命歌 歌舞學校
孔雀舞 歌舞學校
因爲你 徐微風女士
抵抗(舞蹈) 歌舞學校
鼓書 伍鳳云女士
散花舞 董淑婉女士
鼓書 金小香女士
三蝴蝶 民國女子工藝學校
粵曲 胡美倫女士 松柏社
家 綠牡丹女士
武家坡 周葆和女士
打漁殺家 陳一棠先生
四盤山 蔣君先生 馬瘦紅先生
黎明暉女士及其閨女十二位女士 可憐的秋香

夜場(一)

券價 一元 二元 三元

革命舞 歌舞學校
金鈴舞 鄒韻清女士
鼓書 伍鳳雲女士
兩兩鶯鶯(歌舞) 歌舞學校
鼓書 金小香女士
麻姑獻壽 綠牡丹女士 金牡丹女士
蚓蜡廟 王元龍先生 趙月樓先生

夜場(二)

大葡萄仙子 魏縈波女士導演 明月音樂會合奏

甲虫 章錦文女士
白頭 殷蘊英女士
雪花 徐志馨女士
哥哥 吳慧珠女士
妹妹 黃伯瑜女士
太陽 李瑛女士
葡萄 黎明暉女士
雨點 孫超平女士
露珠 夏志勤女士
春風 徐志芬女士
兎子 王意曼女士
喜鵲 嚴醒華女士
山羊 劉小我女士

698

楊耐梅女士 歌唱 乳娘曲
並請 湯傑先生 卜萬蒼先生 宣景琳女士 龔稼龍先生 王夢石先生 奏樂

袁寒雲先生 王漢倫女士 崑劇 琴挑

瑞德洋行

電話北三七二四號
上海乍浦路阿而盤街十五號
(一)各廠家駐滬代表
(二)計劃一切工程
(三)修理各種馬達及機器
如蒙賜顧請即用電話通知可也

叢帖

珂羅版印宋拓大觀帖 三冊 十二元
珂羅版印宋拓淳化閣帖 三冊 十二元
金屬版印宋拓淳化閣帖 三冊 六元
珂羅版印南唐祖拓澄清堂帖 三冊 十元
珂羅版印南唐澄清帖 一冊 二元
宋拓祖石絳帖 三冊 十元
續三希堂原本 五冊 三元
宋拓淳熙秘閣續法帖 四冊 一元五角
初拓眞賞齋法帖 一冊 四角
初拓快雪堂帖 五冊 一元五角
初拓南田叢帖 五冊 一元五角
初拓詒晉齋法帖 十六冊 三元八角
各埠有正書局發行

電燈

欲實號營業興隆可多裝電燈
工部局電氣處
電話 中央 二八三
樣子間—南京路廿六號
寫字間—福州路十七號

圖畫時報

七月三日 第三百七十三號 每星期出二次
Published Twice Weekly

中西女塾丁卯級畢業生

(時報館攝贈)

THE GRADUATES OF 1927 CLASS OF McTYEIRE SCHOOL.

陸爾昭女士
Miss Lok R-tsau.

夏璐韻女士
Miss Au Loo-iuen.

夏岱壽女士
Miss Au Dai-zen.

夏靜音女士
Miss Au Zing-iung.

金寶粹女士
Miss Kyung Gwe-tsoe.

陳淑貞女士
Miss Dzung Zok-tsung.

邱素心女士
Miss Chiu Soo-sing.

孫宗文女士
Miss Sung Tsoong-vung.

蘇士秀女士
Miss SooZn-kwang.

潘挺坤女士
Miss Pen Tung-kwung.

(一)全球著名德國最大高亭廠製造之唱片
(二)發音響亮、高則裂石驚雲、無力竭聲嘶之病、低亦宛轉抄曼、無枯澀晦僻之弊、
(三)配以相當摩度之樂器、如胡琴、鑼鼓等、總較唱音略低、不若他種唱片、有沙沙之聲、嘈雜厭聽、
(四)資料堅固耐用
(五)當收音時、不惜時間、與各名伶一再考慮及商酌、是以所收之片、均爲各該伶得意之戲
(六)家備一具、公餘遣興、舒散腦筋、又可娛賓客、解寂悶、助家庭快樂之福、隨時開閉、不費時間、不礙作事、較入場觀戲、省而便利、
(七)聚南北新舊派名伶之傑作、名劇之菁華、不論說白、腔調、清晰正確、尤可使愛曲家隨心揣摹、無異得名師之而授、
(八)生、旦、淨、丑、各派名角、以及各地時調小曲等等、無不齊備、可以任意揀擇、不若劇場之拘拘於一人一戲
高亭唱片、本埠各大商店均有經售

徐州各界歡迎蔣總司令大會 (飛雲攝贈)
Welcoming Gen. Chiang Kai-shek in Huchow.

雲南青年獨立團反日出兵大會
Mass Meeting held in Yunnan to protest the Despatch of Japanese soldiers.

中央政治會議上海分會攝影

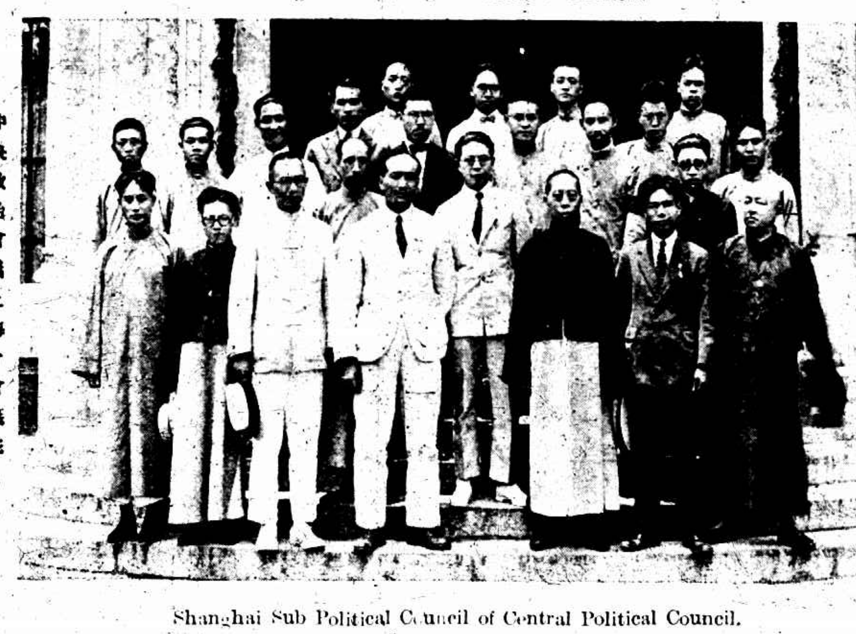

Shanghai Sub Political Council of Central Political Council.

桃塢中學丁卯級畢業生

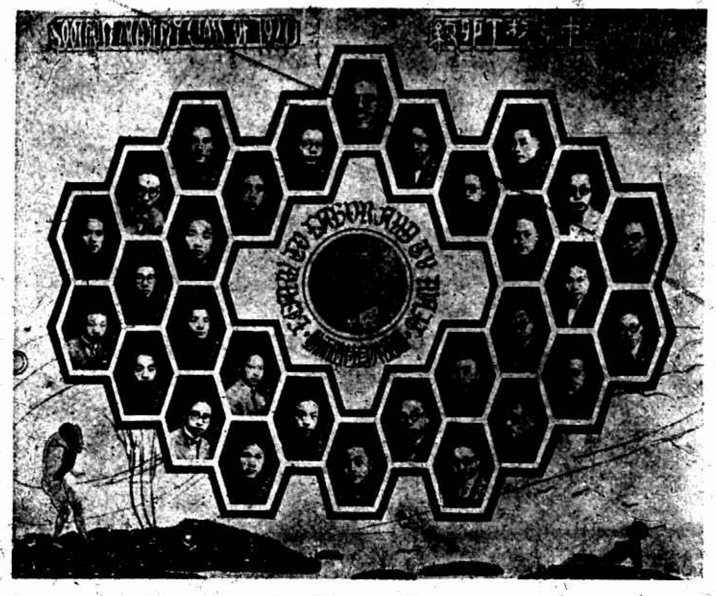

The Graduates of 1927 class in Soochow Academy.

第十二獨立師師長顧中立軍建橋渡河占領如皋之情形 (雨軒贈)
The 12th Division building a bridge to attack the Northerns.

周鍊霞女士畫例

花卉翎毛草蟲走獸 堂幅每尺二元 立軸七折 屏條減半 橫幅加半 扇冊 每件三元 「特潤每件二元」 山水加半 人物佛像仕女加倍 先潤後墨約期取件 箋及絹加半 墨費一成 收件處 怡春堂古香室大吉盦及各大箋扇莊 上海海寧路八壽里鍊霞畫寓

恒興雲紗減價

謹當謝洋一百元……

本號開創二十餘年信用昭著以誠實爲唯一之宗旨決不混售劣貨自損名譽 惠顧諸君當不乏高明之士如能指出小號所販賣之各廠老牌雲紗係非全絲織製者謹當謝洋一百元
原價一元一角半永不脫拷純絲老牌雲紗每尺減沽九角 著名廠永上等新花老牌雲紗每尺減沽一元一角 絲織百洗不變軟熟勻滑眞正頭號紡綢拷製上等拷綢每尺減沽二角二分 三角九分至五角八分

必定靈
牙痛藥

吉石齋書齋刻
收件處
狀元煙草公司
地址 上海南京路三百七十八號
電話中央四四〇三

凡拉蒙

主治●各種頭痛・牙痛・神經痛・肝胃氣痛・腹痛・月經痛・創傷痛・
上海四川路(香港)號 先靈洋行
各埠藥房均有出售

周淑冰女士
Miss Tseu Sok-bing.

周靜英女士
Miss Tseu Dzoe-iung.

丁蘭芬女士
Miss Ting Lan-fung.

任介曾女士
Miss Waung Kya-tsung.

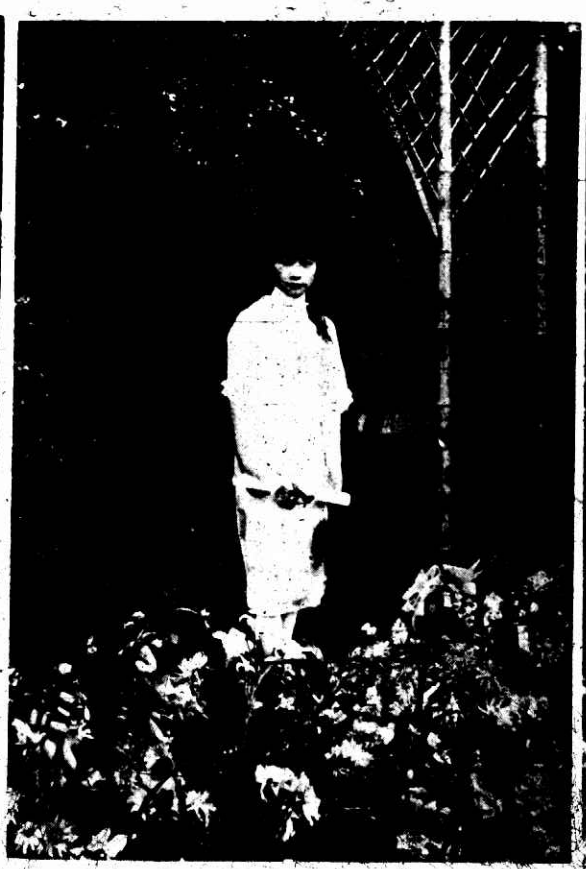

朱心蒲女士
Miss Tsu Sing-san.

左大琮女士
Miss Tso Da-tsong.

周鍊霞女士廬陵人擅丹青工詩詞著有螺紅軒吟草書畫蜚聲海內誠閨閣中不可多得之才也
(參看本報第四頁廣告)

Miss Chou Li-hia. Miss Chou is noted for h r painting and penmanship.

甘乃光君及其夫人譚杏容女士 (光藝照相館攝)

Mr. and Mrs. N. K. Kan.

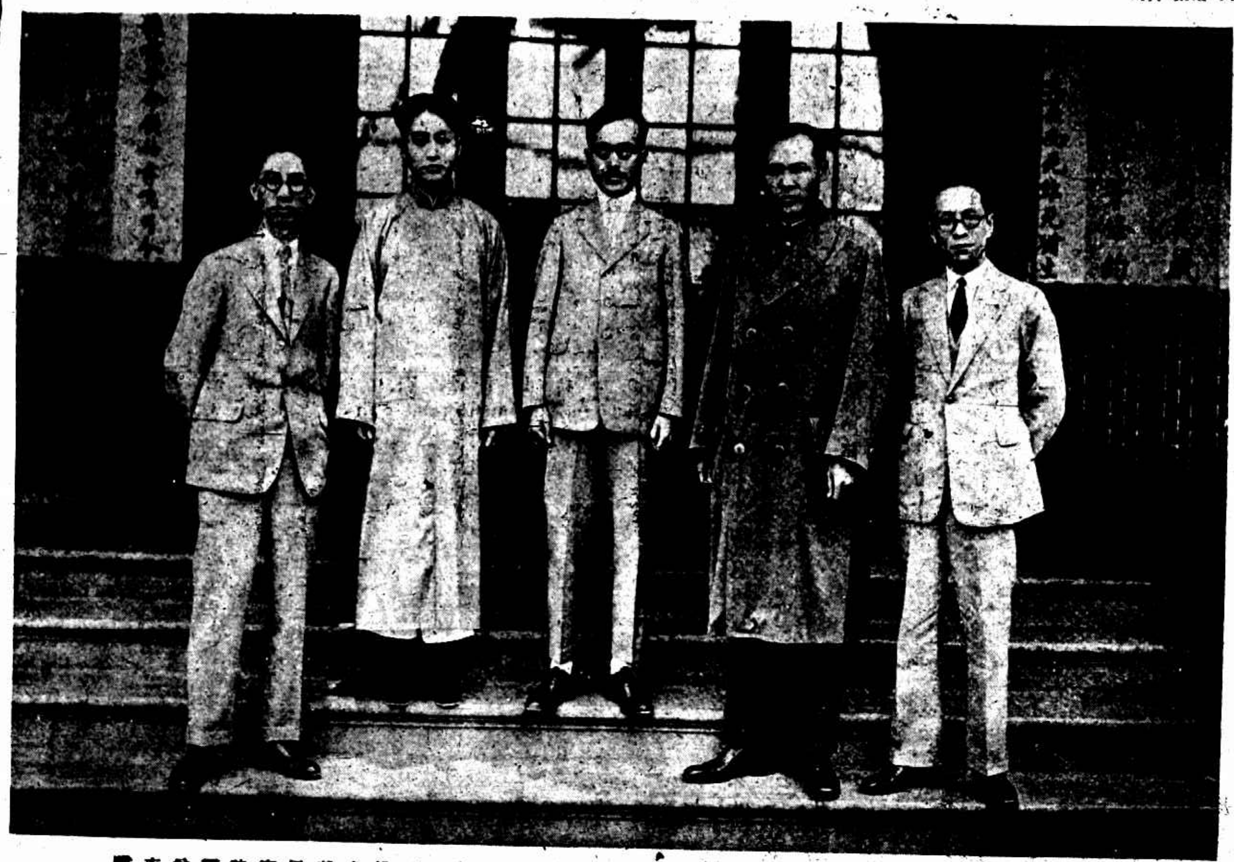

圖係侍孫公蒙難在艦同人五週紀念日攝影自右而左周公謀楊虎黃惠龍陳策馬湘曾克祺

Some of late Dr. Sun Yat-sen's close followers wh rescu d D . Sun's life from Ch n Kung-ming's Coup d'etat.

滬江大學政治學士聶文杰君與該校高材生李秀鑑女士訂婚小影

Miss Helen Li is engaged to Mr. Warren J. Nieh on June 25th 1927.

交際之花

白金龍香烟

頂上國貨

不吸香烟最可敬:
如吸香烟請用國貨:

中國南洋兄弟烟草公司出品